



**Общество с ограниченной ответственностью  
«АСТРОН»**

Свидетельство Некоммерческого партнерства проектировщиков и архитекторов  
в малом и среднем бизнесе Саморегулируемых организаций основанное на  
членстве лиц осуществляющих проектирование № СРО-П-074-160-  
5009056871-8-141216 от 16.12.2014 г.

*Заказчик: Витер Виктория Викторовна*

**ШИФР: 02/05.07.21**

***Заключение о соблюдении требований технических  
регламентов при размещении планируемого к  
строительству, реконструкции объекта капитального  
строительства при реализации разрешения на УРВИ***

***Планируемый Вид разрешенного использования земельного  
участка/ОКС: Деловое управление/4.1***

***Расположение на земельном участке:***

- ***Кадастровый номер: 50:31:0040511:41***
- ***Местоположение: Российская Федерация, Московская  
область, городской округ Чехов, улица Центральная, уч. 20а***
- ***Вид разрешенного использования земельного участка в  
соответствии с утвержденными ПЗЗ: Для  
индивидуального жилищного строительства /2.1***

**МОСКОВСКАЯ ОБЛАСТЬ**

**Г. ДОМОДЕДОВО**

**2021г.**

Общество с ограниченной ответственностью  
**«АСТРОН»**

*Заказчик: Витер Виктория Викторовна*

**ШИФР: 02/05.07.21**

*Заключение о соблюдении требований технических регламентов при размещении планируемого к строительству, реконструкции объекта капитального строительства при реализации разрешения на УРВИ*

*Планируемый Вид разрешенного использования земельного участка/ОКС: Деловое управление/4.1*

*Расположение на земельном участке:*

- *Кадастровый номер: 50:31:0040511:41*
- *Местоположение: Российская Федерация, Московская область, городской округ Чехов, улица Центральная, уч. 20а*
- *Вид разрешенного использования земельного участка в соответствии с утвержденными ПЗЗ: Для индивидуального жилищного строительства /2.1*

*Главный инженер*



*Н. В. Романов*

*Инженер-проектировщик*

*М. В. Масалов*

**МОСКОВСКАЯ ОБЛАСТЬ**

**Г. ДОМОДЕДОВО**

**2021г.**



УТВЕРЖДЕНА  
приказом Федеральной службы  
по экологическому, технологическому  
и атомному надзору  
от 4 марта 2019 г. № 86

**ВЫПИСКА ИЗ РЕЕСТРА ЧЛЕНОВ САМОРЕГУЛИРУЕМОЙ  
ОРГАНИЗАЦИИ**

19 июня 2021 г.

(дата)

1590

(номер)

**СОЮЗ проектировщиков и архитекторов в малом и среднем бизнесе (СОЮЗ ПАМСБ)**

(полное и сокращенное наименование саморегулируемой организации)

Саморегулируемая организация, основанная на членстве лиц, осуществляющих подготовку  
проектной документации

(вид саморегулируемой организации)

129090, г. Москва, ул. Гиляровского, д. 4, стр. 5, оф. 312, info@sro-msb.ru, www.sro-msb.ru

(адрес места нахождения саморегулируемой организации, адрес официального сайта  
в информационно-телекоммуникационной сети «Интернет», адрес электронной почты)

**СРО-П-074-08122009**

(регистрационный номер записи в государственном реестре саморегулируемых организаций)

выдана Обществу с ограниченной ответственностью "Астрон"

(фамилия, имя, (в случае, если имеется) отчество заявителя – физического лица  
или полное наименование заявителя – юридического лица)

Наименование	Сведения
<b>1. Сведения о члене саморегулируемой организации:</b>	
1.1. Полное и (в случае, если имеется) сокращенное наименование юридического лица или фамилия, имя, (в случае, если имеется) отчество индивидуального предпринимателя	Общество с ограниченной ответственностью "Астрон" ООО "Астрон"
1.2. Идентификационный номер налогоплательщика (ИНН)	5009056871
1.3. Основной государственный регистрационный номер (ОГРН) или основной государственный регистрационный номер индивидуального предпринимателя (ОГРНИП)	1075009000967
1.4. Адрес места нахождения юридического лица	142000, Московская область, Домодедовский район, г. Домодедово, Северный мкр., ул. Ломоносова, д. 10, пом.014
1.5. Место фактического осуществления деятельности (только для индивидуального предпринимателя)	
<b>2. Сведения о членстве индивидуального предпринимателя или юридического лица в саморегулируемой организации:</b>	
2.1. Регистрационный номер члена в реестре членов саморегулируемой организации	017-090820-50
2.2. Дата регистрации юридического лица или индивидуального предпринимателя в реестре членов саморегулируемой организации (число, месяц, год)	20 августа 2009 г.
2.3. Дата (число, месяц, год) и номер решения о приеме в члены саморегулируемой организации	Протокол КО № 5 от 18 сентября 2009 г.
2.4. Дата вступления в силу решения о приеме в члены саморегулируемой организации (число, месяц, год)	14 декабря 2009
2.5. Дата прекращения членства в саморегулируемой организации (число, месяц, год)	

Наименование	Сведения	
2.6. Основания прекращения членства в саморегулируемой организации		
<b>3. Сведения о наличии у члена саморегулируемой организации права выполнения работ:</b>		
3.1. Дата, с которой член саморегулируемой организации имеет право выполнять инженерные изыскания, <u>осуществлять подготовку проектной документации</u> , строительство, реконструкцию, капитальный ремонт, снос объектов капитального строительства по договору подряда на выполнение инженерных изысканий, подготовку проектной документации, по договору строительного подряда, по договору подряда на осуществление сноса ( <i>нужное выделить</i> ):		
в отношении объектов капитального строительства (кроме особо опасных, технически сложных и уникальных объектов, объектов использования атомной энергии)	в отношении особо опасных, технически сложных и уникальных объектов капитального строительства (кроме объектов использования атомной энергии)	в отношении объектов использования атомной энергии
<i>14 декабря 2009 г.</i>	<i>26 октября 2012 г.</i>	<i>нет</i>
3.2. Сведения об уровне ответственности члена саморегулируемой организации по обязательствам по договору подряда на выполнение инженерных изысканий, <u>подготовку проектной документации</u> , по договору строительного подряда, по договору подряда на осуществление сноса, и стоимости работ по одному договору, в соответствии с которым указанным членом внесен взнос в компенсационный фонд возмещения вреда ( <i>нужное выделить</i> ):		
а) первый	X	<i>не превышает двадцать пять миллионов рублей</i>
б) второй	-	-
в) третий	-	-
г) четвертый	-	-
д) пятый *	-	-
е) простой *		в случае если член саморегулируемой организации осуществляет только снос объекта капитального строительства, не связанный со строительством, реконструкцией объекта капитального строительства
<i>* заполняется только для членов саморегулируемых организаций, основанных на членстве лиц, осуществляющих строительство</i>		
3.3. Сведения об уровне ответственности члена саморегулируемой организации по обязательствам по договору подряда на выполнение инженерных изысканий, <u>подготовку проектной документации</u> , по договору строительного подряда, по договору подряда на осуществление сноса, заключенным с использованием конкурентных способов заключения договоров, и предельному размеру обязательств по таким договорам, в соответствии с которым указанным членом внесен взнос в компенсационный фонд обеспечения договорных обязательств ( <i>нужное выделить</i> ):		
а) первый	X	<i>не превышает двадцать пять миллионов рублей</i>
б) второй	-	-
в) третий	-	-
г) четвертый	-	-
д) пятый *	-	-
<i>* заполняется только для членов саморегулируемых организаций, основанных на членстве лиц, осуществляющих строительство</i>		
<b>4. Сведения о приостановлении права выполнять инженерные изыскания, осуществлять подготовку проектной документации, строительство, реконструкцию, капитальный ремонт, снос объектов капитального строительства:</b>		
4.1. Дата, с которой приостановлено право выполнения работ ( <i>число, месяц, год</i> )		



Наименование	Сведения
<p>4.2. Срок, на который приостановлено право выполнения работ *</p> <p>_____</p> <p><i>* указываются сведения только в отношении действующей меры дисциплинарного воздействия</i></p>	

Президент  
СОЮЗа ПАМСБ

(должность уполномоченного лица)

(подпись)

А.Е. Цветков

(инициалы, фамилия)

М.П.



Подписано цифровой подписью: СОЮЗ ПАМСБ  
 DN: cn=СОЮЗ ПАМСБ, sn=Цветков, givenName=Александр Евгеньевич, email=info@sro-msb.ru, c=RU, st=77 г. Москва, l=Москва, o=СОЮЗ ПАМСБ, title=Президент, 1.2.643.100.1=120D31303937373939303036353537, 1.2.643.100.3=120B30303436383231383333333, 1.2.643.3.131.1.1=120C303037373034323735383437, initials=00000, street=УЛИЦА ГИЛЯРОВСКОГО ДОМ 4 КОРПУС 5 ОФИС 312  
 Дата: 2021.06.19 23:29:59 +03'00'





### 1.1 Основания для подготовки заключения.

- на основании ст. 39 Градостроительного кодекса Российской Федерации;
- Правила землепользования и застройки территории (части территории) городского округа Чехов Московской области, утвержденными решением Совета депутатов городского округа Чехов Московской области от 28.12.2017 №137/9-2017 (в редакции с изменениями от 28.11.2019 № 92/16-2019.
- В соответствии с ПЗЗ земельного участка с кадастровым номером 50:31:0040511:41 площадью 1713 кв. м, расположенного по адресу: Московская область, Чеховский район, г. Чехов, ул. Центральная, 20

Целью заключения является получение государственной услуги «Предоставление разрешения на условно разрешенный вид использования земельного участка или объекта капитального строительства на территории Московской области» в отношении объекта капитального строительства и/или земельного участка с кадастровым номером: 50:31:0040511:41. Для планируемого условно разрешенного вида использования объекта капитального строительства / земельного участка *Деловое управление/4.1.*

Име. № подл.	Подп. и дата	Взам. инв. №							Лист
									2
Изм.	Коп. уч.	Лист	№ док.	Подп.	Дата				

**ШИФР: 02/05.07.21**

Фрагмент карты градостроительного зонирования городского округа  
 Чехов Московской области в части рассматриваемой  
 территории представлен на рисунке 1

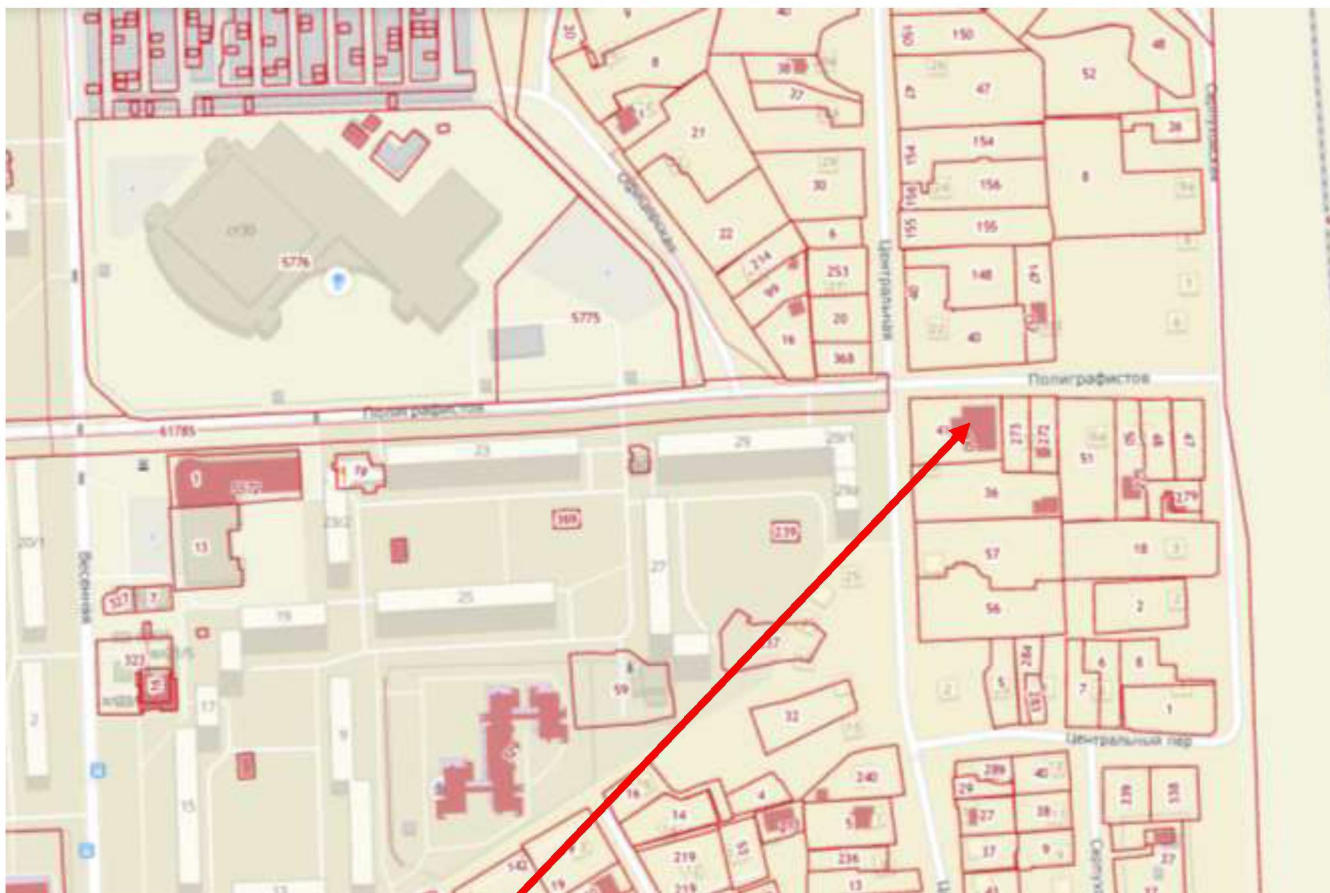

- Рассматриваемый участок

Име. № подл.	Подп. и дата	Взам. инв. №

Изм.	Кол. уч.	Лист	№ док.	Подп.	Дата

ШИФР: 02/05.07.21



План земельного участка Раздел 4 Лист 3 Выписки из Единого государственного ре-  
естра недвижимости



Рисунок 2 – Чертеж градостроительного плана земельного участка

Инв. № подл.	Подп. и дата	Взам. инв. №							Лист
									4
Изм.	Кол. уч.	Лист	№ док.	Подп.	Дата	<b>ШИФР: 02/05.07.21</b>			

## 1.2.Существующее положение.

1.2.1 Земельный участок с кадастровым номером 50:31:0040511:41, расположен в РФ, Московская область, Чеховский район, г. Чехов, ул. Центральная, 20

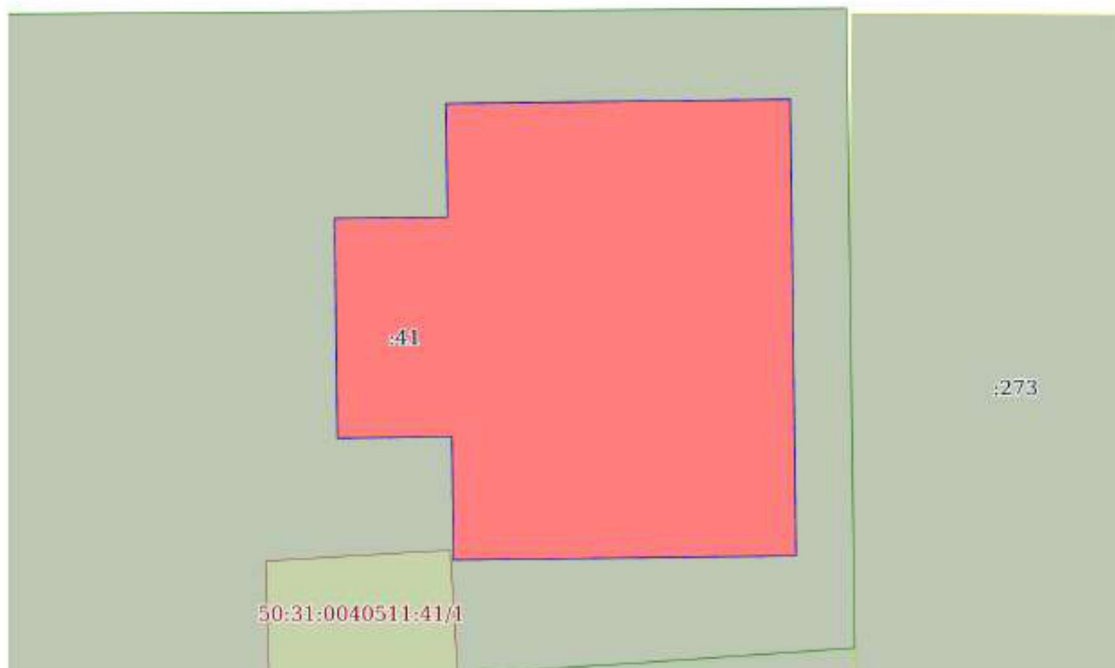
Рассматриваемый земельный участок граничит:

- с севера – автодорога по ул. Полиграфистов;
- с востока – земли населенных пунктов;
- с запада – автодорога по ул. Центральная;
- с юга – земли населенных пунктов.

Космоснимок рассматриваемой территории представлен на рисунке 3



Рисунок 3 – Космоснимок рассматриваемой территории

Взам. инв. №

Подп. и дата

Инв. № подл.

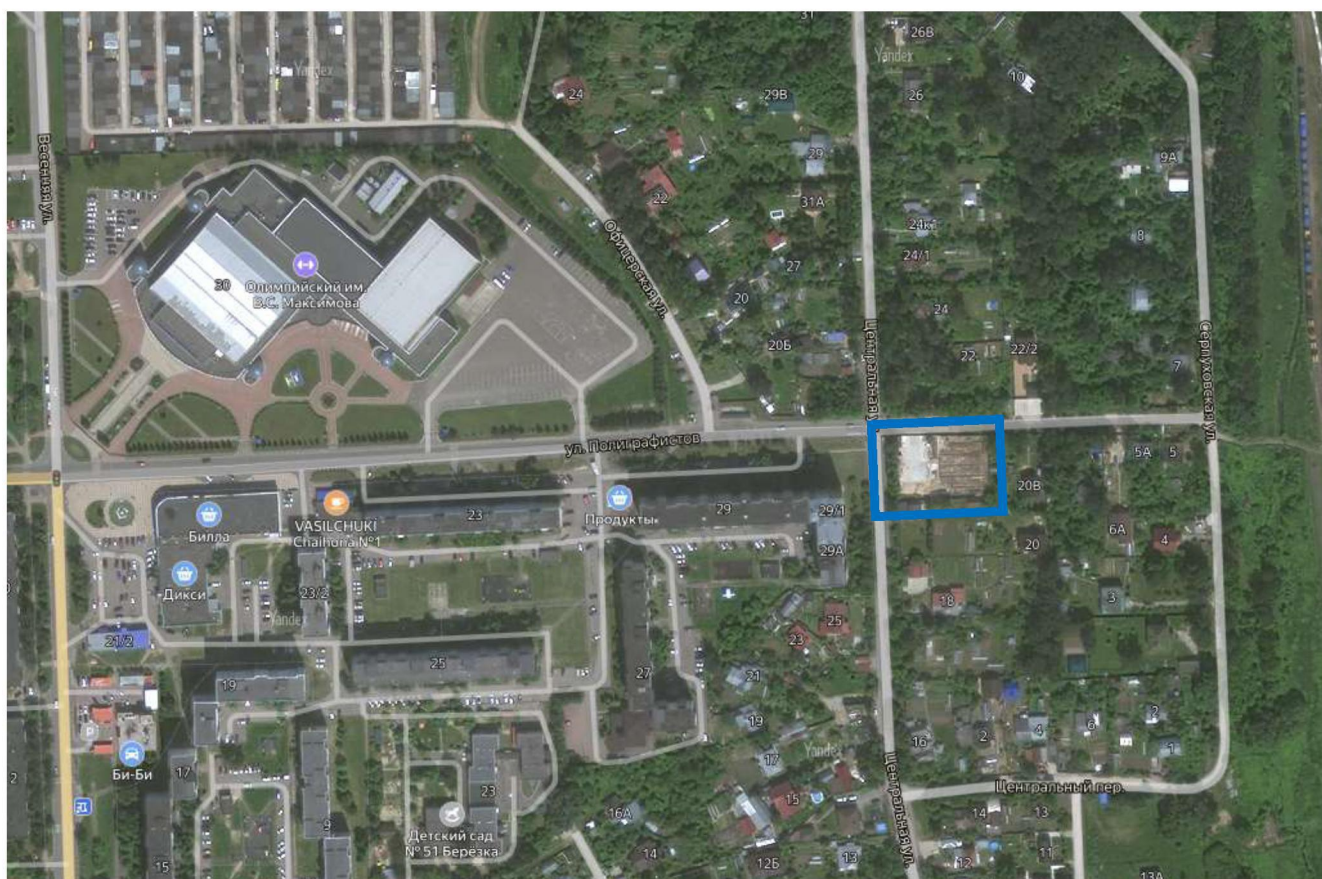
Изм. Кол. уч. Лист № док. Подп. Дата

ШИФР: 02/05.07.21

Лист

5

Фотофиксация существующего состояния территории представлена на Фото 4.1. Вид со стороны улицы Полиграфистов.



Фотофиксация существующего состояния территории представлена на Фото 4.2. Вид со стороны ул. Центральной.



Име. № подл.	Подп. и дата	Взам. инв. №

Изм.	Кол. уч.	Лист	№ док.	Подп.	Дата

ШИФР: 02/05.07.21



Фотофиксация существующего состояния территории представлена на Фото. Вид с Западной стороны.



Фотофиксация существующего состояния территории представлена на Фото 4.4. Вид с южной стороны.



Име. № подл.	Подп. и дата	Взам. инв. №

Изм.	Кол. уч.	Лист	№ док.	Подп.	Дата

ШИФР: 02/05.07.21

Фотофиксация существующего состояния жилого дома представлена на Фото 4.5. Фасад здания.



Фотофиксация существующего состояния жилого дома представлена на Фото 4.6. Фасад здания.



Име. № подл.	Подп. и дата	Взам. инв. №

Изм.	Кол. уч.	Лист	№ док.	Подп.	Дата

ШИФР: 02/05.07.21

Лист

8



Фотофиксация существующего состояния жилого дома представлена на Фото 4.7. Фасад здания.



Фотофиксация существующего состояния жилого дома представлена на Фото 4.8. Фасад здания.



Ине. № подл.	Подп. и дата	Взам. инв. №

Изм.	Кол. уч.	Лист	№ док.	Подп.	Дата

ШИФР: 02/05.07.21



Фотофиксация существующего состояния жилого дома представлена на Фото 4.9.



Ине. № подл.	Подп. и дата	Взам. инв. №

Изм.	Кол. уч.	Лист	№ док.	Подп.	Дата

ШИФР: 02/05.07.21



Ине. № подл.	Подп. и дата	Взам. инв. №

Изм.	Кол. уч.	Лист	№ док.	Подп.	Дата

ШИФР: 02/05.07.21

Земельный участок с кадастровым номером 50:31:0040511:41 имеет категорию земель «Земли поселений (земли населенных пунктов, основной вид разрешенного использования - «Под индивидуальное жилищное строительство», площадь 1713 кв. м. На земельном участке возведены следующие объекты капитального строительства: 3-х этажный жилой дом.

### 1.2.2. Планировочные ограничения земельного участка.

Земельный участок не расположен в зоне воздействия шума. Земельный участок не расположен в границах охранной зоны инженерной сети газопроводов, аэродромов. Земельный участок не расположен в границах водоохранной зоны.

### 1.3 Характеристики размещаемого объекта капитального строительства, планируемого к строительству, реконструкции.

На земельном участке расположен объект капитального строительства – «жилой дом» этажностью -3 этажа, надземных – 3. (высота 1-го этажа - 3,3м) , общей площадью 1384,3 кв. м (см. «Схему земельного участка с отображением местоположения существующих объектов капитального строительства, сетей инженерного обеспечения планировочных ограничений и планируемого к размещению объекта»).

Проектные расстояния от границ земельного участка до рассматриваемого объекта капитального строительства составляют:

- от северной границы – 3,9 м;
- от южной границы – 5,65 м;
- от западной границы – 21,97 м;
- от восточной границы – 3,1 м;

Характеристики конструкций, планируемого к размещению объекта капитального строительства:

- фундамент – из тяжелого монолитного бетона;
  - перекрытия – железобетонные, монолитные, толщиной 250мм;
  - кровля четырехскатная, с внешним водостоком.
- Покрытие кровли – мягкая кровля;
- ограждающие конструкции – газосиликатные блоки;

Име. № подл.	Подп. и дата	Взам. инв. №

Изм.	Кол. уч.	Лист	№ док.	Подп.	Дата

ШИФР: 02/05.07.21



- цоколь – керамический кирпич;
- несущие конструкции – монолитные;

Планировочное и/или объемно-пространственное решение проектируемого объекта капитального строительства соответствуют предельным параметрам разрешенного строительства в части:

- максимальный процент застройки составляет 30,51% (до 50 %.)
- высотность здания – 3 этажа.
- минимальные отступы от всех границ земельного участка от 3-метров.

**1.4 Схема земельного участка с отображением местоположения существующих объектов капитального строительства, сетей инженерного обеспечения, планировочных ограничений и планируемого к размещению объекта.**



 - Границы участка

 - Границы здания

**Существующее здание оборудовано всеми необходимыми инженерными системами: Электроснабжение (централизованное), водоснабжение (централизованное), канализация (централизованная), газификация (централизованная).**

Ине. № подл.	Подп. и дата	Взам. инв. №

Изм.	Кол. уч.	Лист	№ док.	Подп.	Дата

ШИФР: 02/05.07.21

Лист

13



1.5 Подтверждение соблюдения требований технических регламентов В соответствии со статьей 37 Градостроительного кодекса РФ.

Изменение одного вида разрешенного использования земельных участков и объектов капитального строительства на другой вид такого использования осуществляется в соответствии с градостроительным регламентом при условии соблюдения требований технических регламентов.

1.5.1 Федеральный закон «Технический регламент о безопасности зданий и сооружений» от 30.12.2009 №384-ФЗ

Име. № подл.	Подп. и дата	Взам. инв. №

Изм.	Кол. уч.	Лист	№ док.	Подп.	Дата

**ШИФР: 02/05.07.21**

Лист

14

Требования технического регламента  
**1.Требования Механической безопасности**

Назначение рассматриваемого здания  
 бытового корпуса адрес: Московская область, Чеховский район, г. Чехов, ул. Центральная, уч. 20 50:31:0040511:41.  
 Здание 3-х этажное, общей площадью 1384,3 кв. м . Максимальная высота здания от уровня проезда составляет 9,98м  
 Сотрудников – 15. Максимально возможное количество единовременного пребывания посетителей-30 чел.

Здание не принадлежит к опасным производственным объектам с возможностью опасных природных процессов.  
 Уровень ответственности здания- нормальный.

Выполнение требований механической безопасности в проектной документации здания обосновано расчетами, подтверждающими, что в процессе строительства и эксплуатации здания или сооружения его строительные конструкции и основание не достигнут предельного состояния по прочности и устойчивости при одновременного действия нагрузок и воздействий в соответствии с №384-ФЗ от 30.12.2009г.

**2.Требования пожарной безопасности.**

Здание офисное относится:

-по степени огнестойкости ко II степени огнестойкости,

-по классу пожарной опасности – С0,

Предел огнестойкости конструкций выполнен не менее:

-Несущие элементы здания R 90,

-Наружные ненесущие элементы E 15,

Перекрытия REI 45

Подъезд для пожарной техники осуществляется с одной стороны.

Взам. инв. №

Подп. и дата

Инв. № подл.

Изм.	Кол. уч.	Лист	№ док.	Подп.	Дата

ШИФР: 02/05.07.21

Лист

15



### 3. Требования безопасности при опасных природных процессах и явлениях и (или) техногенных воздействиях.

Проектируемое здание относится ко II (нормальному) уровню ответственности (ГОСТ Р 54257-2010).

Согласно СП 14.13330.2011, интенсивность сейсмических воздействий в баллах района строительства принята на основе комплекта карт общего сейсмического районирования территории Российской Федерации (ОСР-2015). Территория расположена в пределах зоны, характеризующейся сейсмической интенсивностью менее 6 баллов. Карстово-суффозионных процессов в пределах площадки и окружающей территории по данным геологической съемки масштаба 1:200000, 1:50000, а также рекогносцировочное обследование территории и опросных данных не отмечено.

Согласно СП 116.13330.2012, прил. Е, табл. Е.1 (актуализированная редакция СНиП 22-02-2003) – территория относится к VI категории устойчивости, территория является устойчивой, возможность провалов исключена. По совокупности факторов площадка отнесена ко II категории сложности инженерно-геологических условий (СП 47.13330.2012).

Име. № подл.	Подп. и дата	Взам. инв. №

Изм.	Кол. уч.	Лист	№ док.	Подп.	Дата

ШИФР: 02/05.07.21

Лист

16

**4. Требования безопасных для здоровья человека условий проживания и пребывания в зданиях и сооружениях.**

В соответствии со статьей 2 Федерального закона 30.03.1999 N 52-ФЗ санитарно-Эпидемиологическое благополучие населения обеспечивается в том числе посредством государственного санитарно-эпидемиологического нормирования.

Основной задачей санитарно-эпидемиологического нормирования является установление санитарно-эпидемиологических требований, удовлетворяющих условиям безопасности для здоровья человека среды его обитания.

Для обеспечения выполнения санитарно-эпидемиологических требований в проектной документации зданий и сооружений с помещениями с постоянным пребыванием людей, за исключением объектов индивидуального жилищного строительства, должно быть предусмотрено устройство систем водоснабжения, канализации,

отопления, вентиляции, энергоснабжения в соответствии с СП 2.1.2.3358-16 "Санитарно-эпидемиологические требования к размещению, устройству, оборудованию, содержанию, санитарно-гигиеническому и противоэпидемическому режиму работы организаций социального обслуживания Удовлетворять требованиям СанПиН 2.1.4.2496-09 "Гигиенические требования к обеспечению безопасности систем горячего водоснабжения"и СанПиН 2.1.4.1074-01 "Питьевая вода. Гигиенические требования к качеству воды централизованных систем питьевого водоснабжения. Контроль качества"

В проекте выполняются требования к обеспечению инсоляции и солнцезащиты (СанПиН 2.2.1/2.1.1.1076-01), требования к обеспечению защиты от шума (СП 51.13330.2011 Защита от шума), требования к обеспечению защиты от влаги (ст.25 №384-ФЗ от 30.12.2009г.), к обеспечению защиты от вибрации, от воздействия электромагнитного поля, от ионизирующего излучения, к микроклимату помещения( ст. 26; 27;28; 29 №384-ФЗ от

Име. № подл.	Подп. и дата	Взам. инв. №

Изм.	Кол. уч.	Лист	№ док.	Подп.	Дата

ШИФР: 02/05.07.21

Лист

17

30.12.2009г)

**5. Требования безопасности для пользователей зданиями и сооружениями.**

При разработке проектной документации учтены параметры элементов строительных конструкций значения которых предусмотрены, т.о., чтобы была сведена к минимуму вероятность наступления несчастных случаев и нанесения травм людям (с учетом инвалидов и других групп населения с ограниченными возможностями передвижения) при перемещении по зданию или сооружению и прилегающей территории в результате скольжения, падения или столкновения (ст30 №384-ФЗ, СП118.13330-2012г)

- Необходимо разработать: план эвакуации людей, инструкций для рабочего персонала о действиях в условии пожара.

Необходимо обеспечить техническое обслуживание и ремонт систем противопожарной защиты здания с привлечением специализированной организации.

4) Необходимо оснастить помещения огнетушителями в соответствии с требованиями Правила противопожарного режима в Российской Федерации.

Име. № подл.	Подп. и дата	Взам. инв. №

Изм.	Кол. уч.	Лист	№ док.	Подп.	Дата

ШИФР: 02/05.07.21

Лист

18



**6. Требования доступности зданий и сооружений для инвалидов и других групп населения с ограниченными возможностями передвижения.**

Проектирование объекта будет выполняться с учетом ограничений, установленных в соответствии с градостроительным, земельным и иным законодательством. Соблюдение остальных требований по безопасности по требованиям главы ст 30 Федерального закона №384-ФЗ, в том числе доступности для маломобильных групп населения и безопасного уровня воздействия на окружающую среду, будет обеспечено на стадии подготовки проектной документации.

Согласно ст. 15 Федерального закона от 24 ноября 1995 г. N 181-ФЗ «О социальной защите инвалидов в Российской Федерации»: «Планировка и застройка городов, других населенных пунктов, формирование жилых и рекреационных зон, разработка проектных решений на новое строительство и реконструкцию зданий, сооружений и их комплексов, а также разработка и производство транспортных средств общего пользования, средств связи и информации без приспособления указанных объектов для доступа к ним инвалидов и использования их инвалидами не допускаются Проектные решения выполняются с учетом требований СП 35-101-2001 Входы в здание приспособлены для передвижения инвалидов групп М1, М2, М3, М4 и для одновременного движения других групп населения. Пути эвакуации здания соответствуют требованиям норм СП 59 13330 2016 Световая и звуковая информирующая сигнализация в кабине лифта, доступного для инвалидов, должна соответствовать требованиям «Технического регламента о требованиях пожарной безопасности»

Име. № подл.	Подп. и дата	Взам. инв. №

Изм.	Кол. уч.	Лист	№ док.	Подп.	Дата

ШИФР: 02/05.07.21

Лист

19

### 7. Требования энергетической эффективности зданий и сооружений.

Проектная документация выполняется в соответствии с заданием на проектирование, где предусмотрены решения по отдельным элементам, строительным конструкциям зданий и сооружений, свойствам таких элементов и строительных конструкций, а также по используемым в зданиях и сооружениях устройствам, технологиям и материалам, позволяющие исключить нерациональный расход энергетических ресурсов в процессе эксплуатации зданий и сооружений, а также оснащением здания приборами учета используемых энергетических ресурсов ( ст. 31 №384-ФЗ, раздел 10(1) Постановления Правительства РФ от 16.02.2008г. №87)

Изм.	Кол. уч.	Лист	№ док.	Подп.	Дата

Взам. инв. №

Подп. и дата

Изм. № подл.

### 8. Требования безопасного уровня воздействия зданий и сооружений на окружающую среду

Проектная документация выполняется в соответствии с разделом 8 Постановления

Правительства РФ от 16.02.2008г. №87; и в соответствии со следующими нормативно-правовыми документами:

-Федеральный закон «Об охране окружающей среды» от 10.01.2002 г. № 7-ФЗ (в редакции от 29.07.2018 г.).

-Водный кодекс Российской Федерации от 03.06.2006 г. № 74-ФЗ (в редакции от 01.01.2019 г.);

-Земельный кодекс Российской Федерации от 25.10.2001 г. № 136-ФЗ (в редакции от 01.01.2019 г.);

-Федеральный закон «Технический регламент о безопасности зданий и сооружений» от 30.12.2009 г. № 384-ФЗ (ред. от 02.07.2013 г.).

-СП 2.2.1.1312-03 «Гигиенические требования к проектированию вновь строящихся и реконструируемых предприятий» (ред. От 17.05.2010 г.);

-СанПиН 2.2.3.1384-03 «Гигиенические требования к организации строительного производства и строительных работ» (ред. От 03.09.2010 г.).

- Требования механической безопасности.
- Требования пожарной безопасности.
- Требования безопасности при опасных природных процессах и явлениях и (или) техногенных воздействиях.
- Требования безопасных для здоровья человека условий проживания и пребывания в зданиях и сооружениях.
- Требования безопасности для пользователей зданиями и сооружениями.
- Требования доступности зданий и сооружений для инвалидов и других групп населения с ограниченными возможностями передвижения.
- Требования энергетической эффективности зданий и сооружений.
- Требования безопасного уровня воздействия зданий и сооружений окружающую среду.

Име. № подл.	
Подп. и дата	
Взам. инв. №	

Изм.	Кол. уч.	Лист	№ док.	Подп.	Дата

ШИФР: 02/05.07.21

Лист

21

ГОСТ 27751-2014 "Надежность строительных конструкций и оснований. Основные положения". Разделы 1 (пункт 1.2), 3, 4 (пункты 4.1, 4.2), 5 (за исключением пункта 5.2.6), 6 (за исключением пункта 6.1.1), 7 - 13 (в ред. Постановления Правительства РФ от 29.09.2015 N 1033)	Соответствует требованиям
ГОСТ 31937-2011 "Здания и сооружения. Правила обследования и мониторинга технического состояния". Разделы 1, 6 (пункты 6.2.5, 6.2.6, 6.3.2, 6.3.3, 6.4.18, 6.4.19, 6.4.20), приложения Б, В, К, Л.	Соответствует требованиям
ГОСТ 18105-2010 "Бетоны. Правила контроля и оценки прочности". Разделы 1, 4 (пункты 4.1 - 4.4, 4.8), 5 (пункты 5.5 - 5.10), 8 (пункты 8.2 - 8.4, 8.7)	Соответствует требованиям
ГОСТ Р 52044-2003 "Наружная реклама на автомобильных дорогах и территориях городских и сельских поселений. Общие технические требования к средствам наружной рекламы. Правила размещения". Разделы 5 (пункты 5.1, 5.2, 5.4, 5.7), 6 (пункты 6.1, 6.4, 6.12, 6.13).	Не предусматривается
СП 15.13330.2012 "СНиП II-22-81* "Каменные и армокаменные конструкции". Разделы 1, 4 (пункт 4.4), 6 - 10	Соответствует требованиям
СП 16.13330.2011 "СНиП II-23-81* "Стальные конструкции". Разделы 1, 4 - 6, 7 (за исключением пункта 7.3.3), 8 (за исключением пунктов 8.5.1, 8.5.9), 9 - 14, 15 (за исключением пункта 15.5.3), 16 - 18, приложения Д, Е, Ж.	Соответствует требованиям
СП 17.13330.2011 "СНиП II-26-76 "Кровли". Разделы 1, 4 (пункты 4.1 - 4.3, 4.5, 4.6, 4.8, 4.1 - 4.13, 4.15), 5 (за исключением пунктов 5.19, 5.30), 6 - 8, 9 (пункты 9.3, 9.5 - 9.7, 9.9 - 9.14).	Соответствует требованиям
СП 18.13330.2011 "СНиП II-89-80* "Генеральные планы промышленных предприятий". Разделы 1 (пункт 1.1), 4 (пункты 4.4, 4.10, 4.14, 4.16, 4.17, 4.22), 5 (пункты 5.37, 5.38, 5.41, 5.42, 5.44 - 5.46, 5.63, 5.72, 5.74, 5.75), 6 (пункты 6.4, 6.9 - 6.15, 6.17, 6.21, 6.22).	Соответствует требованиям
СП 19.13330.2011 "СНиП II-97-76 "Генеральные планы сельскохозяйственных предприятий". Разделы 1 (пункт 1.1), 4 (пункты 4.2, 4.6, 4.10, 4.12, 4.14 - 4.16, 4.18), 5 (пункт 5.20), 6 (пункты 6.5, 6.9).	Не предусматривается
СП 20.13330.2011 "СНиП 2.01.07-85* "Нагрузки и воздействия". Разделы 1 (пункт 1.1), 4, 6 - 15, приложения В - Е.	Соответствует требованиям
СП 21.13330.2012 "СНиП 2.01.09-91 "Здания и сооружения на подрабатываемых территориях и просадочных грунтах". Разделы 1, 4 (пункты 4.3 - 4.7, 4.10, 4.11, 4.14 - 4.16), 5 (пункты 5.1.3 - 5.1.9, 5.3.1 - 5.3.4, 5.3.6, 5.4.1, 5.4.5 - 5.4.8, 5.5.1 - 5.5.3, 5.5.6 - 5.5.8, 5.5.10, 5.5.12, 5.5.14, 5.5.16), 6 (пункты 6.1.5, 6.3.1, 6.4.3, 6.4.13, 6.4.15, 6.4.22).	Не предусматривается

Име. № подл.	Подп. и дата	Взам. инв. №

Изм.	Кол. уч.	Лист	№ док.	Подп.	Дата

ШИФР: 02/05.07.21

Лист

22



СП 22.13330.2011 "СНиП 2.02.01-83* "Основания зданий и сооружений". Разделы 1, 4 (пункты 4.2, 4.4, 4.8, 4.12, 4.20), 5 (пункты 5.1.3, 5.1.7, 5.2.1 - 5.2.4, 5.2.6, 5.3.16, 5.3.17, 5.4.1 - 5.4.3, 5.4.12, 5.4.14, 5.4.15, 5.5.3 - 5.5.7, 5.5.9, 5.5.10, 5.6.3, 5.6.5 - 5.6.9, 5.6.13, 5.6.16, 5.6.25, 5.6.26, 5.7.1, 5.7.3 - 5.7.14, 5.8.1 - 5.8.13), 6 (пункты 6.1.1 - 6.13.7), 7, 9 (пункты 9.1, 9.2, 9.4, 9.5, 9.9, 9.11, 9.12, 9.14 - 9.19, 9.21 - 9.38), 10 (пункты 10.1 - 10.3, 10.5, 10.6, 10.8, 10.1- 10.17), 11 (пункты 11.2, 11.3, 11.4, 11.9, 11.12, 11.13, 11.16, 11.17, 11.18, 11.22, 11.23, 11.24), 12 (пункты 12.4, 12.8), приложения Л, М.	Соответствует требованиям
СП 23.13330.2011 "СНиП 2.02.02-85* "Основания гидротехнических сооружений". Разделы 1, 4 (пункты 4.7 - 4.10), 7 - 14, приложения В, Г.	Не предусматривается
СП 24.13330.2011 "СНиП 2.02.03-85 "Свайные фундаменты". Разделы 1, 4 (пункты (4.1 - 4.4, 4.7 - 4.10), 5 (пункты 5.10, 5.11), 6 (пункты 6.7 - 6.11), 7 (пункты 7.1.1 - 7.1.10, 7.1.12 - 7.1.16, 7.2.1 - 7.6.12), 8 (пункты 8.8 - 8.10, 8.11, 8.13 - 8.15, 8.17 - 8.19), 9 (пункты 9.2 - 9.15, 9.17, 9.19), 10 (пункты 10.3 - 10.7), 11 (пункты 11.5 - 11.9, 11.12, 11.13), 12 (пункты 12.2 - 12.12, 12.15), 13 (пункты 13.6, 13.7), 14 (пункты 14.2 - 14.7), 15 (пункты 15.3 - 15.8).	Не предусматривается
СП 25.13330.2012 "СНиП 2.02.04-88 "Основания и фундаменты на вечномерзлых грунтах". Разделы 1, 4 (пункты 4.2, 4.4, 4.5), 5 (пункты 5.5 - 5.8), 6 (пункты 6.1.2 - 6.1.3, 6.3.1 - 6.3.14, 6.5.7), 7 (пункты 7.1.1, 7.2.6, 7.2.8 - 7.2.12, 7.2.15 - 7.2.17, 7.3.1 - 7.4.6), 8, 9, 10, 11, 12, 13 (пункты 13.3, 13.6 - 13.8), 14 (пункты 14.1, 14.3 - 14.11, 14.16 - 14.19), 15 (пункты 15.2, 15.5 - 15.8), 16, приложения Г, Д, Е.	Не предусматривается
СП 26.13330.2012 "СНиП 2.02.05-87 "Фундаменты машин с динамическими нагрузками". Разделы 1, 4 - 7	Не предусматривается
СП 28.13330.2012 "СНиП 2.03.11-85 "Защита строительных конструкций от коррозии". Разделы 1, 5 (за исключением пункта 5.5.5), 6 (пункты 6.4 - 6.13), 7, 8, 9 (за исключением пункта 9.3.8), 10, 11 (пункты 11.1, 11.2, 11.5 - 11.9), приложения Б - Г, Ж, Л, Р, У, Х, Ч.	Соответствует требованиям
СП 30.13330.2012 "СНиП 2.04.01-85* Внутренний водопровод и канализация зданий". Разделы 1, 4 (пункт 4.1), 5 (пункты 5.1.1 - 5.1.6, абзацы первый и десятый пункта 5.2.2, пункты 5.2.7 - 5.2.11, 5.3.1, 5.3.2, 5.4.13, 5.4.14, 5.4.16, 5.4.17, 5.5.1 - 5.6.8), 6 (за исключением пункта 6.4.15), 7 (пункты 7.1.1, 7.1.2, 7.1.4, 7.1.5, 7.1.7, 7.1.9 - 7.1.11, 7.2.1, 7.2.5, 7.3.1, 7.3.3, 7.3.5, 7.3.8, 7.3.10, 7.3.12, 7.3.14, 7.3.15, 7.3.17, 7.3.18 - 7.3.20, 7.4.1, 7.4.6 - 7.4.9), 8 (пункты 8.1.2, 8.1.3, 8.2.1 - 8.4.5, 8.5.2 - 8.5.7, 8.6.2, 8.6.14), 9, 10 (пункты 10.1, 10.2, 10.8).	Соответствует требованиям

Име. № подл.	Подп. и дата	Взам. инв. №

Изм.	Кол. уч.	Лист	№ док.	Подп.	Дата

ШИФР: 02/05.07.21

Лист

23

СП 31.13330.2012. "СНиП 2.04.02-84* "Водоснабжение. Наружные сети и сооружения". Разделы 1, 4 (пункт 4.3), 5 (пункт 5.10) 7 (пункт 7.6), 8 (пункты 8.10, 8.84 - 8.86), 9 (пункты 9.2, 9.15, 9.112, 9.113, 9.117, 9.118, 9.127 - 9.130, 9.132, 9.155, 9.160, 9.179, 9.182, 9.183), 11 (пункты 11.8, 11.52, 11.53, 11.56, 11.57), 12 (пункт 12.3), 14 (пункты 14.39, 14.42), 15 (пункты 15.3, 15.4, 15.5, 15.9, 15.10, 15.13, 15.22, 15.28, 15.29, 15.30, 15.36 - 15.40), 16 (пункты 16.1 - 16.3, 16.5, 16.10, 16.14 - 16.17, 16.19 - 16.23, 16.31 - 16.48, 16.58 - 16.67, 16.92 - 16.128).	Соответствует требованиям
СП 32.13330.2012 "СНиП 2.04.03-85 "Канализация. Наружные сети и сооружения". Разделы 1, 4 (пункты 4.8, 4.9, 4.11, 4.12), 5 (пункт 5.1.1 - 5.1.10), 6 (пункты 6.7.1, 6.7.2, 6.8.2), 7 (пункты 7.1.1, 7.6.1 - 7.7.7), 8 (пункты 8.1.1, 8.2.1, 8.2.19, 8.2.20), 9 (9.1.1, 9.1.2, 9.1.4, 9.1.9, 9.2.14.1), 10 (пункты 10.1.3, 10.2.9), 11 (пункты 11.1.1, 11.1.2, 11.1.4, 11.2.1, 11.2.2), 12	Соответствует требованиям
СП 33.13330.2012 "СНиП 2.04.12-86 "Расчет на прочность стальных трубопроводов". Разделы 1, 5 - 9	Не предусматривается
СП 34.13330.2012 "СНиП 2.05.02-85* "Автомобильные дороги". Разделы 1, 7 (пункты 7.1 - 7.5, 7.25 - 7.35, 7.4 - 7.63), 8 (пункты 8.1 - 8.5, 8.7 - 8.14, 8.16, 8.17, 8.19 - 8.38), 9 (пункт 9.5), 10 (пункты 10.4 - 10.13, 10.17 - 10.22), 11 (пункты 11.6, 11.8, 11.13), 12 (за исключением пункта 12.21).	Не предусматривается
СП 35.13330.2011 "СНиП 2.05.03-84* "Мосты и трубы". Разделы 1, 5, 6 (за исключением пунктов 6.12, 6.23), 7 (пункты 7.1 - 7.48, 7.117 - 7.186), 8 (8.1 - 8.8, 8.110, 8.111, 8.113 - 8.136, 8.16 - 8.189), 9 (пункты 9.1 - 9.18, 9.37 - 9.47), 10 (пункты 10.1 - 10.5, 10.44 - 10.87), 11 (пункты 11.1 - 11.3, 11.2 - 11.26), приложения А, Б, Г, Е, Ж, К, М, Н, П, Р, С, Т, У, Ф, Х, Ц, Ш, Щ, Э, Ю, Я, приложения 1 - 5	Не предусматривается
СП 36.13330.2012 "СНиП 2.05.06-85* "Магистральные трубопроводы". Разделы 1 (пункт 1.1), 5 (пункты 5.5 - 5.6), 7 (пункты 7.6 - 7.10, 7.15 - 7.18, 7.20, 7.22, 7.24, 7.25), 8 (пункты 8.1.3, 8.2.6, 8.2.11), 10 (пункты 10.2.1 - 10.3.7), 11 - 14, 16, 17 (пункты 17.1.1 - 17.1.21).	Не предусматривается

Изм. № подл.	Подп. и дата	Взам. инв. №
--------------	--------------	--------------

Изм.	Кол. уч.	Лист	№ док.	Подп.	Дата
------	----------	------	--------	-------	------

ШИФР: 02/05.07.21

Лист

24

СП 37.13330.2012 "СНиП 2.05.07-91* "Промышленный транспорт". Разделы 1, 5 (пункты 5.2.9 - 5.2.11, 5.3.9, 5.3.10, 5.3.15, 5.3.16, 5.4.1 - 5.5.27, 5.6.19 (за исключением абзаца первого пункта 5.6.19), пункты 5.7.1 - 5.7.10, первое предложение пункта 5.9.4, абзацы первый и четвертый пункта 5.9.6, абзацы второй - пятый пункта 5.9.7, пункты 5.11.8, 5.12.15, 5.12.20, 5.12.28, 5.14.1 - 5.14.39, 5.17.2), 6 (пункты 6.2.3, 6.3.1 - 6.3.34, 6.5.1 - 6.5.15, 6.7.1- 6.7.6, 6.10.1 - 6.10.10, 6.12.1 - 6.12.9), 7 (пункты 7.3.1 - 7.6.12, 7.10.4), 8 (пункт 8.7.2), 9 (пункты 9.1.4, 9.2.1 - 9.2.7, 9.4.4, 9.4.8, 9.4.13, 9.4.14, 9.5.1 - 9.6.8), 10 (пункты 10.4.9, 10.4.10, 10.7.3, 10.7.4, 10.8.1 - 10.8.11), 11 (пункт 11.3.1)	Не предусматривается
СП 38.13330.2012 "СНиП 2.06.04-82* "Нагрузки и воздействия на гидротехнические сооружения (волновые, ледовые и от судов)". Разделы 1, 4 - 7	Не предусматривается
СП 39.13330.2012 "СНиП 2.06.05-84* "Плотины из грунтовых материалов". Разделы 1, 4 - 8	Не предусматривается
СП 40.13330.2012 "СНиП 2.06.06-85 "Плотины бетонные и железобетонные". Разделы 1, 4 - 8	Не предусматривается
СП 41.13330.2012 "СНиП 2.06.08-87 "Бетонные и железобетонные конструкции гидротехнических сооружений". Разделы 1, 5 (пункты 5.5 - 5.8, 5.13 - 5.28, 5.3 - 5.35), 6 (пункты 6.1, 6.1.1, 6.2, 6.6 - 6.8, 6.1 - 6.13, 6.15 - 6.22, 6.26 - 6.31), 7 - 10	Не предусматривается
СП 42.13330.2011 "СНиП 2.07.01-89* "Градостроительство. Планировка и застройка городских и сельских поселений". Разделы 1 (пункт 1.1), 4, 5 (за исключением пунктов 5.4, 5.7), 6 (за исключением пункта 6.3), 8 (пункты 8.2 - 8.6, 8.8, 8.9, 8.12 - 8.20, 8.24 - 8.26), 9, 10 (пункты 10.1 - 10.5), 11 (пункты 11.1 - 11.24, 11.25 (таблица 10, за исключением примечания 4), 11.26, 11.27), 12 (за исключением пункта 12.33), 13, 14	Не предусматривается
СП 43.13330.2012 "СНиП 2.09.03-85 "Сооружения промышленных предприятий". Разделы 1, 4 (пункты 4.6, 4.17), 5 (пункты 5.3.5, 5.3.7 - 5.3.14, 5.4.11 - 5.4.26), 6 (пункты 6.1.8, 6.1.19, 6.1.22, 6.1.30, 6.1.31, 6.1.47, 6.2.10), 7 (пункты 7.1.9, 7.1.10, 7.2.8, 7.2.9, 7.2.10, 7.3.23, 7.3.26 - 7.3.28, 7.3.29, 7.3.30, 7.3.33 - 7.3.56, 7.4.8, 7.4.11), 8 (пункты 8.1.7, 8.2.11, 8.2.17, 8.3.10, 8.3.11, 8.3.15 - 8.3.25, 8.4.5, 8.5.6), 9 (пункты 9.1.21, 9.1.34, 9.1.37, 9.2.12, 9.3.24, 9.3.26, 9.3.29, 9.3.33, 9.3.39, 9.3.47, 9.3.49, 9.4.3, 9.5.9).	Не предусматривается

Взам. инв. №

Подп. и дата

Инв. № подл.

Изм.	Кол. уч.	Лист	№ док.	Подп.	Дата

ШИФР: 02/05.07.21

Лист

25

СП 45.13330.2012 "СНиП 3.02.01-87 "Земляные сооружения, основания и фундаменты". Разделы 1, 6 (пункты 6.1.10, 6.1.12, 6.1.14, 6.1.15, 6.1.16, 6.1.19, 6.1.21), 8 (пункты 8.3, 8.19), 10, 11 (пункты 11.30, 11.43), 12 (пункт 12.7.5, таблица 12.1, пункт 12.8.18, позиция 2 таблицы 12.2), 14 (пункт 14.1.29, таблица 14.4), 15 (пункт 15.7), 16 (пункт 16.4.10), 19 (пункт 19.19, таблица 19.1).	Соответствует требованиям
СП 46.13330.2012 "СНиП 3.06.04-91 "Мосты и трубы". Разделы 1, 7 (пункты 7.6, 7.9, 7.40, 7.51), 8 (пункты 8.9, 8.21), 9 (пункты 9.17 9.73), 10 (пункты 10.57 - 10.59, 10.61, 10.78), 11 (пункты 11.9, 11.30), 13 (пункт 13.8)	Не предусматривается
СП 47.13330.2012 "СНиП 11-02-96 "Инженерные изыскания для строительства. Основные положения". Разделы 1 (пункт 1.1), 4 (пункты 4.8, 4.12 - 4.15, 4.17, 4.19 (первое и третье предложения пункта 4.22), 5 (пункты 5.1.1.2, 5.1.1.5 - 5.1.1.7, 5.1.1.9, 5.1.1.16 - 5.1.1.19, 5.1.2.5, 5.1.2.8, 5.1.2.13, 5.1.3.1.2, 5.1.3.4.2, 5.1.3.4.3, 5.1.3.5.4, 5.1.4.4, 5.1.4.5, 5.1.6.2, 5.1.6.4, 5.1.6.8, 5.4.4, подраздел 5.6), 6 (пункты 6.2.3, 6.2.5, 6.2.6, 6.3.2, 6.3.3, абзац последний пункта 6.3.5, пункты 6.3.6 - 6.3.8, 6.3.15, 6.3.17, 6.3.21, 6.3.23, 6.3.26, 6.3.28 - 6.3.30, 6.4.2, 6.4.3, 6.4.8, 6.7.1 - 6.7.5), 7 (пункты 7.1.6, 7.4.5, 7.4.6, 7.6.1 - 7.6.5), 8 (пункты 8.2.2, 8.2.3, 8.3.2, 8.3.3, 8.4.2, 8.4.3, 8.5.1 - 8.5.4), приложения А, Б, В, Г.	Соответствует требованиям
СП 50.13330.2012 "СНиП 23-02-2003 "Тепловая защита зданий". Разделы 1, 4 (пункты 4.3, 4.4), 5 (пункты 5.1, 5.2, 5.4 - 5.7), 6 (пункт 6.8), 7 (пункт 7.3), 8 (подпункты "а" и "б" пункта 8.1), 9 (пункт 9.1), приложение Г.	Соответствует требованиям
СП 51.13330.2011 "СНиП 23-03-2003 "Защита от шума". Разделы 1, 4 (пункты 4.2 - 4.5), 5, 6 (пункты 6.1, 6.3), 7, 8, 9 (пункты 9.1 - 9.6, 9.17 - 9.21), 10 (пункты 10.1, 10.3 - 10.16), 11 (пункты 11.1 - 11.21, 11.26), 12	Соответствует требованиям
СП 52.13330.2011 "СНиП 23-05-95* "Естественное и искусственное освещение". Разделы 1 (пункты 1.1, 1.2), 4 - 6, 7 (пункты 7.1 - 7.35, 7.37, 7.38, 7.40, 7.45 - 7.86, 7.101 - 7.122), приложение К.	Соответствует требованиям
СП 54.13330.2011 "СНиП 31-01-2003 "Здания жилые многоквартирные". Разделы 1 (пункт 1.1), 4 (пункты 4.3 - 4.7, абзацы третий - шестой пункта 4.8, пункты 4.9, 4.1 (за исключением слов "все предприятия, а также магазины с режимом функционирования после 23 ч"), 4.11, 4.12), 5 (пункты 5.5, 5.8), 6 (пункты 6.2, 6.5 - 6.8), 7 (пункты 7.1.2, 7.1.4 - 7.1.14, абзац второй пункта 7.1.15, пункты 7.2.1 - 7.2.15, 7.3.6 - 7.3.10, 7.4.2, 7.4.3, 7.4.5, 7.4.6), 8 (пункты 8.2 - 8.7, 8.11 - 8.13), 9 (пункты 9.2 - 9.4, 9.6, 9.7, 9.1 - 9.12, 9.16, 9.18 - 9.20, 9.22, 9.23, 9.25 - 9.28, 9.31, 9.32), 10 (пункт 10.6), 11 (пункты 11.3, 11.4).	Не предусматривается

Име. № подл.	Подп. и дата	Взам. инв. №

Изм.	Кол. уч.	Лист	№ док.	Подп.	Дата



СП 56.13330.2011 "СНиП 31-03-2001 "Производственные здания". Разделы 1, 4 (пункты 4.5, абзац последний пункта 4.6, пункт 4.11), 5 (пункты 5.1, 5.4, 5.7 - 5.9, 5.11 - 5.12, 5.15 - 5.20, 5.23- 5.26, 5.29, 5.30, 5.33, 5.34, 5.36).	Не предусматривается
СП 58.13330.2012 "СНиП 33-01-2003 "Гидротехнические сооружения. Основные положения". Разделы 1, 4 - 8, приложения А, Б, Г, Д, Е.	Не предусматривается
СП 59.13330.2012 "СНиП 35-01-2001 "Доступность зданий и сооружений для маломобильных групп населения". Разделы 1 (пункты 1.1 - 1.6), 2, 4 (пункты 4.1.2 - 4.1.11, абзацы первый - пятый пункта 4.1.12, пункты 4.1.14 - 4.1.16, абзац первый пункта 4.1.17, пункты 4.2.1 - 4.2.4, 4.2.6, 4.3.1, 4.3.3 - 4.3.5, 4.3.7), 5 (пункты 5.1.1 - 5.1.3, абзацы первый - третий и пятый пункта 5.1.4, абзац первый пункта 5.1.5, пункты 5.1.6 - 5.1.8, 5.2.1 - 5.2.4, 5.2.6 - 5.2.11, 5.2.13, абзацы первый и второй пункта 5.2.14, пункты 5.2.15 - 5.2.17, абзац первый пункта 5.2.19, пункты 5.2.20 - 5.2.32, абзац второй пункта 5.2.33, пункты 5.2.34, 5.3.1 - 5.3.9, 5.4.2, 5.4.3, 5.5.1, 5.5.2, абзац первый пункта 5.5.3, пункты 5.5.4 - 5.5.7), 6 - 8, приложение Г.	Не предусматривается
СП 60.13330.2012 "СНиП 41-01-2003 "Отопление, вентиляция и кондиционирование воздуха". Разделы 1, 4 (за исключением пункта 4.7), 5 (за исключением пункта 5.3), 6.1 (пункты 6.1.2 - 6.1.4, 6.1.6, 6.1.7), 6.2 (пункты 6.2.4 - 6.2.6, 6.2.8 - 6.2.10), 6.3 (пункты 6.3.2 - 6.3.8), 6.4 (пункты 6.4.1 - 6.4.3, 6.4.5, 6.4.7 - 6.4.9, 6.4.11, 6.4.14), 6.5 (пункты 6.5.3 - 6.5.8), 7 (пункты 7.1.2, 7.1.3, 7.1.5 - 7.1.10, 7.1.12, 7.1.18, 7.2.1 - 7.3.5, 7.4.1 - 7.4.4, 7.4.6, 7.5.1, 7.5.2, 7.5.5, 7.5.11, 7.6.1 - 7.6.5, 7.9.4 - 7.9.16, 7.10.2, 7.10.3, 7.10.6, 7.10.7, 7.11.1 - 7.11.14), 8, 9 (пункты 9.5, 9.7 - 9.14, 9.16, 9.23), 10, 11 (пункты 11.4.3 - 11.4.7), 12, 13 (пункты 13.3 - 13.7), 14 (пункты 14.1, 14.2), приложения А - Д, Ж, И, К.	Соответствует требованиям
СП 61.13330.2012 "СНиП 41-03-2003 "Тепловая изоляция оборудования и трубопроводов". Разделы 1, 5 (пункты 5.9, 5.18, 5.19)	Соответствует требованиям
СП 62.13330.2011 "СНиП 42-01-2012 "Газораспределительные системы". Разделы 1, 4 (пункты 4.12 - 4.14, 4.2, 4.5, 4.6, 4.10), 5 (пункты 5.1.2 - 5.1.4, 5.1.8, 5.2.1, 5.2.4, 5.3.2 - 5.3.5, 5.4.1 - 5.4.4, 5.5.2, 5.5.4, 5.5.5, 5.6.1 - 5.6.7, 5.7.2), 6 (пункты 6.2.3, 6.3.2 - 6.3.5, 6.4.1 - 6.4.4, 6.5.8, 6.5.9, 6.5.11, 6.5.13), 7 (пункты 7.1, 7.2, 7.4, 7.6 - 7.9), 8 (пункты 8.1.2, 8.1.4, 8.1.5, 8.1.7, 8.2.2 - 8.2.4), 9 (пункты 9.1.2, 9.1.6, 9.1.7, 9.3.2 - 9.3.4, 9.4.2 - 9.4.4, 9.4.7, 9.4.8, 9.4.15 - 9.4.17, 9.4.21 - 9.4.24), 10 (за исключением пункта 10.4.1).	Соответствует требованиям
СП 63.13330.2012 "СНиП 52-01-2003 "Бетонные и железобетонные конструкции. Основные положения". Разделы 1, 4 - 10, 11 (пункты 11.1.2 - 11.1.5, 11.2.1 - 11.2.3, 11.2.6 - 11.2.8, 11.4.2 - 11.4.6, 11.5.2), 12, 13	Соответствует требованиям

Изм.	Коп. уч.	Лист	№ док.	Подп.	Дата

СП 64.13330.2011 "СНиП II-25-80 "Деревянные конструкции". Разделы 1 (пункт 1.1, 1.2, 1.7), 4 (пункты 4.2 - 4.4, 4.11), 5, 6, 7, 8, приложение Е.	Соответствует требованиям
СП 70.13330.2012 "СНиП 3.03.01-87 "Несущие и ограждающие конструкции". Разделы 1 (пункт 1.1), 3 (пункты 3.3, 3.5, 3.6, 3.20, 3.23), 4 (пункты 4.5.1, 4.5.3, подразделе- лы 4.6, 4.9, пункты 4.10.6, 4.10.7, 4.12.1 - 4.12.3, 4.14.1 - 4.15.4, пункты 4.16.6, 4.19.11), 5 (пункты 5.2.3 - 5.2.6, 5.3.3, 5.3.6, 5.3.12, 5.3.13, 5.4.1 - 5.4.3, 5.11.1 - 5.11.17, 5.12.2 - 5.12.5, 5.16.4, 5.16.10, 5.16.11, 5.16.19 - 5.16.21, 5.16.24, 5.17.6, 5.17.8, 5.18.3, 5.18.8, 5.18.15, 5.18.16, 5.18.20), 6 (пункты 6.1.2, 6.1.7, 6.2.2, 6.2.4, 6.2.5, 6.2.6, 6.2.11, 6.2.15, 6.3.1 - 6.6.3), 7 (пункты 7.3.23, 7.4.13, 7.6.19), 8 (пункт 8.1.7), 9 (пункты 9.1.4, 9.1.9, 9.2.9, 9.3.1, 9.11.1 - 9.12.5, 9.14.1 - 9.14.3, 9.16.1 - 9.16.7, 9.18.1 - 9.18.5), 10	Соответствует требованиям
СП 78.13330.2012 "СНиП 3.06.03-85 "Автомобильные дороги". Разделы 1, 4 (пункт 4.2), 6 (пункт 6.6), 12 (пункт 12.5.3).	Соответствует требованиям
СП 79.13330.2012 "СНиП 3.06.07-86 "Мосты и трубы. Правила обследований и испытаний". Разделы 1, 4 - 9, 10 (пунк- ты 10.3 - 10.5).	Не предусматривается
СП 86.13330.2014 "СНиП III-42-80* "Магистральные трубопроводы". Разделы 1, 6 (пункты 6.4.1 - 6.4.23), 8 (пункты 8.6.1, 8.6.2, 8.6.4), 9 (пункты 9.11.1 - 9.11.42), 10 (пункт 10.5.4), 11 (пункты 11.2.5, 11.5.1 - 11.6.12), 14 (пункт 14.3.1), 18 (пункты 18.1.4, 18.5.1 - 18.5.2, 18.6.3), 19 (пункты 19.3.1, 19.3.2, 19.3.6, 19.3.7, 19.3.12, 19.3.13, 19.5.2, 19.5.4, 19.5.6 - 19.5.11, 19.5.13), 23	Не предусматривается
СП 88.13330.2014 "СНиП II-11-77* "Защитные сооружения гражданской обороны". Разделы 1, 4 (пункты 4.1, 4.8 - 4.10, 4.14, 4.22), 5 (пункты 5.1, 5.2.1 - 5.2.5, 5.2.6, 5.2.7, 5.3.1, 5.3.4, 5.3.6, 5.4.1 - 5.4.12, 5.5.1, 5.6.6, 5.6.7), 6 (пункты 6.1.1, 6.1.2, 6.1.4, 6.1.6, 6.1.8, 6.2.1 - 6.2.4, 6.2.6 - 6.2.8), 7, 9, 10, 11 (пункты 11.1.5, 11.2.1 - 11.2.6, 11.3.2, 11.3.5, 11.3.8, 11.3.9), 12 (пункты 12.1 - 12.3), 13, 14 (пункты 14.1, 14.3, 14.4, 14.5, 14.6, 14.7, 14.9), 15 (пункты 15.3.1, 15.3.2, 15.3.6), приложение В.	Не предусматривается

Взам. инв. №

Подп. и дата

Инв. № подл.

Изм.	Кол. уч.	Лист	№ док.	Подп.	Дата

ШИФР: 02/05.07.21

Лист

28

<p>СП 89.13330.2012 "СНиП II-35-76 "Котельные установки". Разделы 1 (пункты 1.1, 1.2) 4, 5 (пункты 5.4, 5.8, 5.13, 5.18), 6 (пункты 6.4, 6.6, 6.8, 6.9, 6.10, 6.15, 6.16, 6.2 - 6.44), 7 (абзацы первый и второй пункта 7.2, пункты 7.3 - 7.11, абзацы первый - третий пункта 7.12), 8, 9, 10 (пункты 10.1.1 - 10.1.14, 10.2.1 - 10.2.18, 10.6.1 - 10.6.9), 11 (пункты 11.6, 11.8, 11.16, 11.18, 11.21, 11.22, 11.26, 11.29, 11.30), 12 (пункты 12.2, 12.4 - 12.6, 12.11 - 12.13, 12.16 - 12.35), 13 (пункты 13.1 - 13.80), 14 (пункты 14.1, 14.2, 14.8, 14.12, 14.16, 14.17, 14.21, 14.24, 14.28), 15 (пункты 15.1, 15.3, 15.4, 15.7 - 15.16, 15.20, 15.22 - 15.25, 15.29 - 15.40, 15.42, 15.47 - 15.62), 16 (пункты 16.3 - 16.10, 16.13, 16.14, 16.17, 16.18, 16.2 - 16.27, 16.29, 16.31), 17 (пункты 17.1, 17.4, 17.6, 17.12, 17.13, 17.21, 17.22), 18 (пункты 18.3, 18.16, 18.18), 19, 20, 21, приложение Ж.</p>	Не предусматривается
<p>СП 90.13330.2012 "СНиП II-58-75 "Электростанции тепловые". Разделы 1, 6 (пункты 6.8 - 6.14), 7 (пункты 7.1.5, 7.1.8 - 7.1.10, 7.1.12, 7.1.13, 7.1.15, 7.1.16, 7.2.1 - 7.2.12, 7.3.1 - 7.3.11), 9 (пункты 9.1.2, 9.1.7, 9.1.15 - 9.1.17, 9.1.23, 9.2.1 - 9.2.20, 9.4.1 - 9.4.9, 9.4.14, 9.4.15, 9.4.20, 9.5.4 - 9.5.11, 9.5.13 - 9.5.15, 9.6.3, 9.6.4), 10 (пункты 10.1.37 - 10.1.78, 10.2.1.3 - 10.2.1.15, 10.2.1.17, 10.3.4, 10.3.5), 12 (пункты 12.5.2.1, 12.5.2.9, 12.5.3.1).</p>	Не предусматривается
<p>СП 91.13330.2012 "СНиП II-94-80 "Подземные горные выработки". Разделы 1, 5 (пункты 5.2 - 5.6), 6 (пункты 6.1.1 - 6.11.11, 6.14.1 - 6.16.5), 7, приложения А, Б, В, Г, Д, Е.</p>	Не предусматривается
<p>СП 92.13330.2012 "СНиП II-108-78 "Склады сухих минеральных Удобрений и химических средств защиты растений". Разделы 1, 4 (пункты 4.1, 4.2, 4.5, 4.6, 4.6.1, 4.6.5, 4.8), 5 (пункты 5.1, 5.3), 6 (пункты 6.1, 6.2, 6.4 - 6.6).</p>	Не предусматривается
<p>СП 98.13330.2012 "СНиП 2.05.09-90 "Трамвайные и троллейбусные линии". Разделы 1, 5 (пункты 5.1 - 5.24, 5.70, 5.71, 5.72 - 5.84), 7 (пункты 7.9, 7.48, 7.58 - 7.67, 7.70, 7.71, 7.95, 7.96 - 7.101), 9 (пункт 9.17).</p>	Не предусматривается
<p>СП 101.13330.2012 "СНиП 2.06.07-87 "Подпорные стены, Судоходные шлюзы, рыбопропускные и рыбозащитные сооружения". Разделы 1, 5 (пункты 5.3 - 5.8), 6 (пункты 6.4 - 6.12), 7 - 10, приложения Б, Л.</p>	Не предусматривается
<p>СП 102.13330.2012 "СНиП 2.06.09-84 "Туннели гидротехнические". Разделы 1, 4, 5, 6 (пункты 6.2 - 6.4), 7, 8, 9 (пункты 9.1 - 9.3), 10</p>	Не предусматривается

Взам. инв. №	
Подп. и дата	
Инв. № подл.	

Изм.	Кол. уч.	Лист	№ док.	Подп.	Дата

СП 103.13330.2012 "СНиП 2.06.14-85 "Защита горных выработок от подземных и поверхностных вод". Разделы 1, 4, 5, 6 (пункты 6.1 - 6.7), 7 (пункты 7.1 - 7.7), 8 (пункты 8.1, 8.2, 8.5 - 8.7, 8.9), 9 (пункты 9.1, 9.9, 9.10, 9.13 - 9.15, 9.17).	Не предусматривается
СП 105.13330.2012 "СНиП 2.10.02-84 "Здания и помещения для хранения и переработки сельскохозяйственной продукции" Разделы 1, 4	Не предусматривается
СП 106.13330.2012 "СНиП 2.10.03-84 "Животноводческие, птицеводческие и звероводческие здания и помещения". Разделы 1, 4 (пункты 4.2 - 4.6), 5	Не предусматривается
СП 108.13330.2012 "СНиП 2.10.05-85 "Предприятия, здания и сооружения по хранению и переработке зерна". Разделы 1, 4 (пункты 4.4, 4.8, 4.9), 6 (пункты 6.2 - 6.4), 6.8 (пункты 6.8.6, 6.8.9, 6.8.10, 6.8.19), 6.9 (пункт 6.9.15), 6.1 (пункты 6.10.3, 6.10.8, 6.10.12), 6.11 (пункты 6.11.1, 6.11.2, 6.11.4), 7	Не предусматривается
СП 109.13330.2012 "СНиП 2.11.02-87 "Холодильники". Разделы 1 (пункты 1.1, 1.2), 5 (пункты 5.12, 5.15 - 5.18, 5.23, 5.24, 5.29), 10 (пункты 10.1, 10.2).	Не предусматривается
СП 113.13330.2012 "СНиП 21-02-99* "Стоянки автомобилей". Разделы 1, 4 (пункты 4.2, 4.3, 4.5 - 4.7, 4.10, 4.11, 4.14), 5 (пункты 5.1.5, 5.1.14, 5.1.15, 5.1.20 - 5.1.24, 5.1.28, 5.1.29, 5.1.31, абзац первый пункта 5.1.32, пункты 5.1.34 - 5.1.43, 5.1.45, абзацы первый и второй пункта 5.2.1, пункты 5.2.2, 5.2.3, 5.2.6 - 5.2.8, 5.2.18, 5.2.19, 5.2.20, 5.2.29, 5.2.31, 5.2.37), 6 (пункты 6.1.3, 6.2.1, 6.2.4, 6.3.1 - 6.3.13, 6.4.2 - 6.4.6, 6.5.3 - 6.5.7), приложение В.	Не предусматривается
СП 116.13330.2012 "СНиП 22-02-2003 "Инженерная защита территорий, зданий и сооружений от опасных геологических процессов. Основные положения". Разделы 1, 4 (пункты 4.9, 4.12, 4.16), 5 (пункты 5.2.2 - 5.2.5, 5.3.1.3 - 5.3.1.8, 5.3.2.1 - 5.3.4.2), 6 (пункты 6.2.1 - 6.3.5.2), 7 (пункты 7.2.1 - 7.3.2.6), 8 (пункты 8.2.1 - 8.3.7.1), 10 (пункт 10.3.8), 11 (пункты 11.2.1 - 11.3.7), 12 (пункты 12.2.1, 12.2.2).	Не предусматривается

Име. № подл.	Подп. и дата	Взам. инв. №

Изм.	Кол. уч.	Лист	№ док.	Подп.	Дата

ШИФР: 02/05.07.21

Лист

30



СП 118.13330.2012 "СНиП 31-06-2009 "Общественные здания и сооружения". Разделы 1, 3, 4 (пункты 4.1 - 4.7, 4.9 - 4.10, 4.11 (за исключением абзаца второго пункта 4.11), пункты 4.12, 4.14 - 4.22, абзацы первый и второй пункта 4.23, пункты 4.24 - 4.26, 4.28 - 4.30), 5 (пункты 5.1, 5.2, 5.4 - 5.7, 5.9 - 5.13, 5.2 - 5.27, 5.32 - 5.36, 5.38 - 5.46), 6 (пункты 6.1 - 6.6, 6.8 - 6.12, 6.14 - 6.21, 6.23 - 6.28, 6.3 - 6.38, 6.4 - 6.48, 6.53 - 6.58, 6.64, 6.72, 6.77, 6.81 - 6.95), 7 (пункты 7.1 - 7.5, 7.8, 7.1 - 7.27, 7.35, 7.37 - 7.43, 7.46 - 7.49), 8 (пункты 8.1 - 8.7, абзац первый пункта 8.9, пункты 8.10, 8.11, 8.14, 8.18, 8.19, 8.21, 8.24 - 8.26, 8.28 - 8.34), 9 (пункты 9.1 - 9.5), приложение Г.

Не предусматривается

СП 119.13330.2012 "СНиП 32-01-95 "Железные дороги колеи 1520 мм". Разделы 1, 4 (абзац второй пункта 4.1), 5 (пункты 5.1, 5.7, 5.9 - 5.11, 5.16, 5.18, 5.30), 7 (пункты 7.1 - 7.2, 7.4, 7.1 - 7.12, 7.14 - 7.18), 8 (пункты 8.2, 8.3), 9 (пункты 9.7, 9.1 - 9.13), 10 (пункты 10.4 - 10.6, 10.8 - 10.17).

Не предусматривается

СП 120.13330.2012 "СНиП 32-02-2003 "Метрополитены".  
Разделы 1, 4 (пункты 4.2, 4.4, 4.5, 4.7, 4.16, 4.18, 4.20, 4.26), 5 (пункты 5.1.1.1, 5.1.1.3, 5.1.1.6, 5.1.1.9 - 5.1.1.12, 5.1.1.19 - 5.1.1.22, 5.1.1.28, 5.1.1.29, 5.1.2.4, 5.1.3.7, 5.2, 5.1.3.1, 5.1.3.7, 5.2.1 - 5.2.5, 5.3.1, 5.3.2, 5.3.4, 5.3.12, 5.4.1.1 - 5.4.1.9, 5.4.1.13, 5.4.1.15 - 5.4.1.17, 5.4.1.20 - 5.4.1.23, 5.4.2.1, 5.4.2.3, 5.4.2.6 - 5.4.2.8, 5.5.2.1 - 5.5.2.3, 5.5.2.5, 5.5.2.7, 5.5.2.8, 5.5.2.10, 5.5.2.11, 5.5.3.1, 5.5.3.3, 5.5.4.3, 5.6.1.1, 5.6.1.4, 5.6.1.6 - 5.6.1.9, 5.6.2.1, 5.6.2.3, 5.6.2.6 - 5.6.2.9, 5.6.3.4, 5.6.3.6, 5.6.3.9, 5.6.3.12, 5.6.3.15, 5.6.3.17 - 5.6.3.19, 5.6.4, 5.6.5, 5.7.1.1, 5.7.1.3 - 5.7.1.5, 5.7.1.7 - 5.7.1.22, 5.7.2.1 - 5.7.2.12, 5.7.2.14, 5.8.1.1 - 5.8.1.16, 5.8.2.1 - 5.8.2.45, 5.8.3.1 - 5.8.3.7, подпункт "а" пункта 5.8.3.8, пункты 5.8.3.9, 5.8.3.10, 5.8.4.1 - 5.8.4.9, 5.9.1.1 - 5.9.1.12, 5.9.2.1 - 5.9.2.13, 5.9.3.1, 5.9.4.1, 5.9.4.3, 5.9.4.4, 5.10.1, 5.10.2, 5.10.3.1 - 5.10.3.11, 5.10.3.13, 5.10.4, 5.10.5, 5.10.6.1 - 5.10.6.10, 5.10.6.12 - 5.10.6.23, 5.11.1 - 5.11.14, 5.12.1 - 5.12.38, 5.13.1 - 5.13.30, 5.15.1.1, 5.15.1.2, 5.15.1.5, 5.15.1.7 - 5.15.1.11, 5.15.1.15, 5.15.1.17 - 5.15.1.20, 5.15.1.22, 5.16.1 - 5.16.5, 5.16.6.1 - 5.16.6.7, 5.16.6.8 (за исключением подпункта "в" пункта 5.16.6.8), пункты 5.16.6.9 - 5.16.6.18, 5.16.7.1 - 5.16.7.7, 5.17.1.1, 5.17.2.1, 5.17.2.8, 5.17.2.9, 5.18.3.1, 5.18.3.2, 5.19.1.1, 5.19.2.1, 5.19.2.2, 5.19.2.4, 5.20.1 - 5.20.3, 5.20.7, 5.20.11, 5.20.13, 5.20.14, 5.21, 5.22.2 - 5.22.7, 5.24.3, 5.24.4, 5.24.8, 5.26.2, 5.26.4, 5.26.12), 6 (пункты 6.2.2, 6.2.3, 6.3.1.2 - 6.3.1.4, 6.3.2.2 - 6.3.2.4, 6.3.3.3, 6.3.4.5, 6.3.4.11, 6.3.4.14, 6.3.5.1 - 6.3.5.3, 6.3.6.2 - 6.3.6.4, 6.4.1.1, 6.4.2.2, 6.4.3.2, 6.4.4.1, 6.5.2.6, 6.5.3.3, 6.5.4.5, 6.5.5.2, 6.5.5.5, 6.6.1.1 - 6.7.3.40, 6.9.6, 6.9.7, 6.10.2.1), приложения Е, Ж.

Не предусматривается

Взам. инв. №

Подп. и дата

Инв. № подл.

Изм.	Кол. уч.	Лист	№ док.	Подп.	Дата

ШИФР: 02/05.07.21

Лист

31

СП 122.13330.2012 "СНиП 32-04-97 "Тоннели железнодорожные и автодорожные". Разделы 1, 4, 5 (пункты 5.1.1 - 5.3.3.3, 5.4.1.1 - 5.4.1.12, 5.4.3.1 - 5.4.3.5, 5.4.6.1 - 5.4.6.12, 5.5.1.1 - 5.6.17, 5.7.9.1 - 5.7.9.21, 5.8.1 - 5.8.21, 5.9.5.1 - 5.9.5.8, 5.11.1 - 5.14.6, подраздел 5.15), 6 (пункты 6.1.1 - 6.2.9.8), 7, приложение А.	Не предусматривается
СП 121.13330.2012 "СНиП 32-03-96 "Аэродромы" Разделы 1, 5 - 10	Не предусматривается
СП 123.13330.2012 "СНиП 34-02-99 "Подземные хранилища газа, нефти и продуктов их переработки". Разделы 1, 4 (пункты 4.6, 4.7, 4.8, 4.10, 4.13), 6, 7 (подраздел 7.1, пункты 7.2.4), 8, 9 (пункты 9.1.1, 9.1.2), 10 (пункты 10.2.4, 10.2.12, 10.3.9), 11	Не предусматривается
СП 124.13330.2012 "СНиП 41-02-2003 "Тепловые сети". Разделы 1, 5 (пункт 5.5), 6 (пункты 6.1 - 6.10, 6.25 - 6.34), 9, 10, 12, 13, 15 - 17	Соответствует нормам
СП 125.13330.2012 "СНиП 2.05.13-90 "Нефтепродуктопроводы, прокладываемые на территории городов и других населенных пунктов". Разделы 1, 5 (пункт 5.3), 6 (пункты 6.2, 6.3), 7, 8, 10, 11	Не предусматривается
СП 128.13330.2012 "СНиП 2.03.06-85 "Алюминиевые конструкции". Разделы 1 (пункт 1.1), 4, 6 - 10, 11 (пункты 11.1.1 - 11.1.5), 12, 13, приложения Г, Д, Е.	Не предусматривается
СП 131.13330.2012 "СНиП 23-01-99* "Строительная климатология". Разделы 1, 3 - 13	Не предусматривается
СП 132.13330.2011 "Обеспечение антитеррористической Защищенности зданий и сооружений. Общие требования проектирования". Разделы 1, 7, 8	Не предусматривается

Име. № подл.	Подп. и дата	Взам. инв. №							Лист
									32
Изм.	Коп. уч.	Лист	№ док.	Подп.	Дата	<b>ШИФР: 02/05.07.21</b>			

### 1.5.2 Федеральный закон «Технический регламент о требованиях пожарной безопасности» от 22.07.2008 N 123-ФЗ:

Требования технического регламента (обосновывается в случае применения для планируемого ВРИ)	Обоснование соблюдения требования со ссылкой на нормативно-правовое законодательство и/или специальные технические условия/согласования уполномоченных органов (организаций).
Требования к документации при планировке территорий поселений и городских округов	Не относится
Размещение взрывопожароопасных объектов на территориях поселений и городских округов	Не относится
Противопожарное водоснабжение поселений и городских округов	Не относится
Противопожарные расстояния между зданиями, сооружениями и лесничествами	Противопожарные расстояния между зданиями, сооружениями должны обеспечивать нераспространение пожара на соседние здания, сооружения.
Противопожарные расстояния от зданий и Сооружений складов нефти и нефтепродуктов до граничащих с ними объектов защиты	Не относится
Противопожарные расстояния от зданий и сооружений автозаправочных станций до граничащих с ними объектов защиты	Не относится
Противопожарные расстояния от резервуаров сжиженных углеводородных газов до зданий и сооружений	Не относится
Противопожарные расстояния от газопроводов, нефтепроводов, нефтепродуктопроводов, конденсатопроводов до соседних объектов защиты	Не относится

Име. № подл.	Подп. и дата	Взам. инв. №

Изм.	Кол. уч.	Лист	№ док.	Подп.	Дата

ШИФР: 02/05.07.21

Общие требования пожарной безопасности к поселениям и городским округам по размещению подразделений пожарной охраны	Не разрабатывается
Требования к проектной документации на объекты строительства	Проектная документация на здания, сооружения, строительные конструкции, инженерное оборудование и строительные материалы должна содержать пожарно-технические характеристики, предусмотренные настоящим Федеральным законом. Для зданий, сооружений, для которых отсутствуют нормативные требования пожарной безопасности, на основе требований настоящего Федерального закона должны быть разработаны специальные технические условия, отражающие специфику обеспечения их пожарной безопасности и содержащие комплекс необходимых инженерно-технических и организационных мероприятий по обеспечению пожарной безопасности.
Нормативное значение пожарного риска для зданий и сооружений	Индивидуальный пожарный риск в зданиях и сооружениях не должен превышать значение одной миллионной в год при размещении отдельного человека в наиболее удаленной от выхода из здания и сооружения точке. Риск гибели людей в результате воздействия опасных факторов пожара должен определяться с учетом функционирования систем обеспечения пожарной безопасности зданий и сооружений.

Име. № подл.	
Подп. и дата	
Взам. инв. №	

Изм.	Кол. уч.	Лист	№ док.	Подп.	Дата

ШИФР: 02/05.07.21

Лист

34



Требования пожарной безопасности при проектировании, реконструкции и изменении функционального назначения зданий и сооружений

Конструктивные, объемно-планировочные и инженерно-технические решения зданий и сооружений должны обеспечивать в случае пожара:

- 1) эвакуацию людей в безопасную зону до нанесения вреда их жизни и здоровью вследствие воздействия опасных факторов пожара;
- 2) возможность проведения мероприятий по спасению людей;
- 3) возможность доступа личного состава подразделений пожарной охраны и доставки средств пожаротушения в любое помещение зданий и сооружений;
- 4) возможность подачи огнетушащих веществ в очаг пожара;
- 5) нераспространение пожара на соседние здания и сооружения.

3 При изменении функционального назначения зданий, сооружений или отдельных помещений в них, а также при изменении объемно-планировочных и конструктивных решений должно быть обеспечено выполнение требований пожарной безопасности, установленных в соответствии с настоящим Федеральным законом применительно к новому назначению этих зданий, сооружений или помещений.

Требования к функциональным характеристикам систем обеспечения пожарной безопасности зданий и сооружений

Величина индивидуального пожарного риска в зданиях и сооружениях с массовым пребыванием людей, зданиях и сооружениях повышенной этажности, а также в зданиях и сооружениях с пребыванием детей и групп населения с ограниченными возможностями передвижения должна обеспечиваться в первую очередь системой предотвращения пожара и комплексом организационно-технических мероприятий. Системы противопожарной защиты зданий и сооружений должны обеспечивать возможность эвакуации людей в безопасную зону до наступления предельно допустимых значений опасных факторов пожара.

Взам. инв. №

Подп. и дата

Инв. № подл.

Изм.	Кол. уч.	Лист	№ док.	Подп.	Дата

ШИФР: 02/05.07.21

Лист

35

Требования пожарной безопасности  
К электроустановкам зданий и сооружений

Электроустановки зданий и сооружений должны соответствовать классу пожаровзрывоопасной зоны, в которой они установлены, а также категории и группе горючей смеси.

Кабельные линии и электропроводка систем противопожарной защиты, средств обеспечения деятельности подразделений пожарной охраны, систем обнаружения пожара, оповещения и управления эвакуацией людей при пожаре, аварийного освещения на путях эвакуации, аварийной вентиляции и противодымной защиты, автоматического пожаротушения, внутреннего противопожарного водопровода, лифтов для транспортировки подразделений пожарной охраны в зданиях и сооружениях должны сохранять работоспособность в условиях пожара в течение времени, необходимого для выполнения их функций и эвакуации людей в безопасную зону.

Кабели от трансформаторных подстанций резервных источников питания до вводно-распределительных устройств должны прокладываться в отдельных огнестойких каналах или иметь огнезащиту.

Линии электроснабжения помещений зданий и сооружений должны иметь устройства защитного отключения, предотвращающие возникновение пожара. Правила установки и параметры устройств защитного отключения должны учитывать требования пожарной безопасности, установленные в соответствии с настоящим Федеральным законом.

Распределительные щиты должны иметь защиту, исключающую распространение горения за пределы щита из слаботочного отсека в силовой и наоборот.

Горизонтальные и вертикальные каналы для прокладки электрокабелей и проводов в зданиях и сооружениях должны иметь защиту от распространения пожара. В местах прохождения кабельных каналов, коробов, кабелей и проводов через строительные конструкции с нормируемым пределом огнестойкости должны быть предусмотрены кабельные проходки с пределом огнестойкости не ниже предела огнестойкости данных конструкций.

Кабели, прокладываемые открыто, должны быть не распространяющими горение.

Светильники аварийного освещения на путях эвакуации с автономными источниками питания должны быть обеспечены устройствами для проверки их работоспособности при имитации отключения основного источника питания. Ресурс работы автономного ис-

Име. № подл.	Подп. и дата	Взам. инв. №

Изм.	Кол. уч.	Лист	№ док.	Подп.	Дата

ШИФР: 02/05.07.21

Лист

36

точника питания должен обеспечивать аварийное освещение на путях эвакуации в течение расчетного времени эвакуации людей в безопасную зону.

Инв. № подл.	Подп. и дата	Взам. инв. №							Лист
									37
Изм.	Кол. уч.	Лист	№ док.	Подп.	Дата	<b>ШИФР: 02/05.07.21</b>			

Требования к системам автоматического Пожаротушения и системам пожарной сигнализации

Автоматические установки пожаротушения и пожарной сигнализации должны монтироваться в зданиях и сооружениях в соответствии с проектной документацией, разработанной и утвержденной в установленном порядке.

Автоматические установки пожаротушения должны быть обеспечены:

- 1) расчетным количеством огнетушащего вещества, достаточным для ликвидации пожара в защищаемом помещении, здании или сооружении;
- 2) устройством для контроля работоспособности установки;
- 3) устройством для оповещения людей о пожаре, а также дежурного персонала и (или) подразделения пожарной охраны о месте его возникновения;
- 4) устройством для задержки подачи газовых и порошковых огнетушащих веществ на время, необходимое для эвакуации людей из помещения пожара;
- 5) устройством для ручного пуска установки пожаротушения, за исключением установок пожаротушения, оборудованных оросителями (распылителями), оснащенными замками, срабатывающими от воздействия опасных факторов пожара.

Способ подачи огнетушащего вещества в очаг пожара не должен приводить к увеличению площади пожара вследствие разлива, разбрызгивания или распыления горючих материалов и к выделению горючих и токсичных газов.

В проектной документации на монтаж автоматических установок пожаротушения должны быть предусмотрены меры по удалению огнетушащего вещества из помещения, здания и сооружения после его подачи.

Автоматические установки пожаротушения и пожарной сигнализации в зависимости от разработанного при их проектировании алгоритма должны обеспечивать автоматическое обнаружение пожара, подачу управляющих сигналов на технические средства оповещения людей о пожаре и управления эвакуацией людей, приборы управления установками пожаротушения, технические средства управления системой противодымной защиты, инженерным и технологическим оборудованием.

Автоматические установки пожаротушения и пожарной сигнализации должны обеспечивать автоматическое информирование дежурного персонала о возникновении неисправности линий связи между отдельными техниче-

Име. № подл.	Подп. и дата	Взам. инв. №

Изм.	Кол. уч.	Лист	№ док.	Подп.	Дата

ШИФР: 02/05.07.21

Лист

38



скими средствами, входящими в состав установок.

Пожарные извещатели и иные средства обнаружения пожара должны располагаться в защищаемом помещении таким образом, чтобы обеспечить своевременное обнаружение пожара в любой точке этого помещения.

Системы пожарной сигнализации должны обеспечивать подачу светового и звукового сигналов о возникновении пожара на приемно-контрольное устройство в помещении дежурного персонала или на специальные выносные устройства оповещения.

Ручные пожарные извещатели должны устанавливаться на путях эвакуации в местах, доступных для их включения при возникновении пожара.

Име. № подл.	Подп. и дата	Взам. инв. №							Лист
Изм.	Коп. уч.	Лист	№ док.	Подп.	Дата	ШИФР: 02/05.07.21			39

Требования пожарной безопасности к системам оповещения людей о пожаре и управления эвакуацией людей в зданиях и сооружениях

Оповещение людей о пожаре, управление эвакуацией людей и обеспечение их безопасной эвакуации при пожаре в зданиях и сооружениях

должны осуществляться одним из следующих способов или комбинацией следующих способов:

1) подача световых, звуковых и (или) речевых сигналов во все помещения с постоянным или временным пребыванием людей;  
2) трансляция специально разработанных текстов о необходимости эвакуации, путях эвакуации, направлении движения и других действиях, обеспечивающих безопасность людей

и предотвращение паники при пожаре;  
3) размещение и обеспечение освещения знаков пожарной безопасности на путях эвакуации в течение нормативного времени;  
4) включение эвакуационного (аварийного) освещения;

5) дистанционное открывание запоров дверей эвакуационных выходов;

6) обеспечение связью пожарного поста (диспетчерской) с зонами оповещения людей о пожаре;

7) иные способы, обеспечивающие эвакуацию.

Информация, передаваемая системами оповещения людей о пожаре и управления эвакуацией людей, должна соответствовать информации, содержащейся в разработанных и

размещенных на каждом этаже зданий и сооружений планах эвакуации людей.

Пожарные оповещатели, устанавливаемые на объекте, должны обеспечивать однозначное

информирование людей о пожаре в течение времени эвакуации, а также выдачу дополнительной информации, отсутствие которой может привести к снижению уровня безопасности людей.

В любой точке защищаемого объекта, где требуется оповещение людей о пожаре, уровень

громкости, формируемый звуковыми и речевыми оповещателями, должен быть выше допустимого уровня шума. Речевые оповещатели должны быть расположены таким образом, чтобы в любой точке защищаемого объекта, где требуется оповещение людей о пожаре, обеспечивалась разборчивость передаваемой

Име. № подл.	Подп. и дата	Взам. инв. №

Изм.	Кол. уч.	Лист	№ док.	Подп.	Дата

ШИФР: 02/05.07.21

Лист

40

речевой информации. Световые оповещатели должны обеспечивать контрастное восприятие информации в диапазоне, характерном для защищаемого объекта.

Системы оповещения людей о пожаре и управления эвакуацией людей должны функционировать в течение времени, необходимого для завершения эвакуации людей из здания, сооружения.

Звуковые сигналы оповещения людей о пожаре должны отличаться по тональности от звуковых сигналов другого назначения.

Звуковые и речевые устройства оповещения людей о пожаре не должны иметь разъемных устройств, возможности регулировки уровня громкости и должны быть подключены к электрической сети, а также к другим средствам

связи. Коммуникации систем оповещения людей о пожаре и управления эвакуацией людей допускается совмещать с радиотрансляционной

сетью здания и сооружения.

Системы оповещения людей о пожаре и управления эвакуацией людей должны быть оборудованы источниками бесперебойного электропитания.

Инв. № подл.	Подп. и дата	Взам. инв. №							Лист
Изм.	Коп. уч.	Лист	№ док.	Подп.	Дата			41	

Требования к системам противодымной защиты зданий и сооружений

В зависимости от объемно-планировочных и конструктивных решений системы приточно-вытяжной противодымной вентиляции зданий и сооружений должны выполняться с естественным или механическим способом побуждения.

Независимо от способа побуждения система приточно-вытяжной противодымной вентиляции должна иметь автоматический и дистанционный ручной привод исполнительных механизмов и устройств противодымной вентиляции. Объемно-планировочные решения зданий и сооружений в совокупности с системой противодымной защиты должны обеспечивать предотвращение или ограничение распространения продуктов горения за пределы помещения и (или) пожарного отсека, секции для обеспечения безопасной эвакуации людей.

Использование приточной вентиляции для вытеснения продуктов горения за пределы зданий и сооружений без устройства естественной или механической вытяжной противодымной вентиляции не допускается. Не допускается устройство общих систем для защиты помещений с различными классами функциональной пожарной опасности.

Конструктивное исполнение и характеристики элементов противодымной защиты зданий и сооружений в зависимости от целей противодымной защиты должны обеспечивать исправную работу систем приточно-вытяжной противодымной вентиляции в течение времени, необходимого для эвакуации людей в безопасную зону, или в течение всей продолжительности пожара.

Автоматический привод исполнительных механизмов и устройств систем приточно-вытяжной противодымной вентиляции зданий и сооружений должен осуществляться при срабатывании автоматических установок пожаротушения и (или) пожарной сигнализации.

При включении систем приточно-вытяжной противодымной вентиляции зданий и сооружений при пожаре должно осуществляться обязательное отключение систем общеобме-

Инв. № подл.	Подп. и дата	Взам. инв. №							Лист
Изм.	Коп. уч.	Лист	№ док.	Подп.	Дата	<b>ШИФР: 02/05.07.21</b>			42



	<p>нной и технологической вентиляции и кондиционирования воздуха (за исключением систем, обеспечивающих технологическую безопасность объектов).</p> <p>Необходимость установки систем приточно-вытяжной противодымной вентиляции, а также требования к составу, конструктивному исполнению, пожарно-техническим характеристикам, особенностям использования и последовательности включения элементов систем приточно-вытяжной противодымной вентиляции зданий и сооружений определяются в зависимости от их функционального назначения и объемно-планировочных и конструктивных решений.</p>
Требования к внутреннему противопожарному водоснабжению	<p>Внутренний противопожарный водопровод должен обеспечивать нормативный расход воды для тушения пожаров в зданиях и сооружениях.</p> <p>Внутренний противопожарный водопровод оборудуется внутренними пожарными кранами в количестве, обеспечивающем достижение целей пожаротушения.</p>

Изм.	№ подл.	Взам. инв. №
Коп. уч.	Подп. и дата	

Изм.	Коп. уч.	Лист	№ док.	Подп.	Дата

ШИФР: 02/05.07.21

Лист

43

Требования к огнестойкости и пожарной опасности зданий, сооружений и пожарных отсеков

Степень огнестойкости зданий, сооружений и пожарных отсеков устанавливаются в зависимости от их этажности, класса функциональной пожарной опасности, площади пожарного отсека и пожарной опасности происходящих в них технологических процессов.

Пределы огнестойкости строительных конструкций должны соответствовать принятой степени огнестойкости зданий, сооружений и пожарных отсеков. Соответствие степени огнестойкости зданий, сооружений и пожарных отсеков и предела огнестойкости применяемых в них строительных конструкций приведено в таблице 21 ФЗ 123

Пределы огнестойкости заполнения проемов (дверей, ворот, окон и люков), а также фонарей, в том числе зенитных, и других светопрозрачных участков настилов покрытий не нормируются, за исключением заполнения проемов в противопожарных преградах.

На незадымляемых лестничных клетках типа Н1 допускается предусматривать лестничные площадки и марши с пределом огнестойкости R15

класса пожарной опасности К0.

Класс конструктивной пожарной опасности зданий, сооружений и пожарных отсеков должен

устанавливаться в зависимости от их этажности,

класса функциональной пожарной опасности, площади пожарного отсека и пожарной опасности происходящих в них технологических процессов.

Класс пожарной опасности строительных конструкций должен соответствовать принятому классу конструктивной пожарной опасности зданий, сооружений и пожарных отсеков.

Пожарная опасность заполнения проемов в ограждающих конструкциях зданий, сооружений (дверей, ворот, окон и люков) не нормируется, за исключением проемов в противопожарных преградах.

Пределы огнестойкости и классы пожарной опасности строительных конструкций должны определяться в условиях стандартных испытаний по методикам, установленным нормативными документами по пожарной безопасности.

Пределы огнестойкости и классы пожарной опасности строительных конструкций, аналогичных по форме, материалам, конструктивному исполнению строительным конструкциям, прошедшим огневые испыта-

Инв. № подл.	Подп. и дата	Взам. инв. №

Изм.	Кол. уч.	Лист	№ док.	Подп.	Дата

ШИФР: 02/05.07.21

Лист

44

ния, могут определяться расчетно-аналитическим методом, установленным нормативными документами по пожарной безопасности.

В зданиях и сооружениях I - III степеней огнестойкости, кроме малоэтажных жилых домов (до трех этажей включительно), отвечающих требованиям законодательства Российской Федерации о градостроительной деятельности, не допускается выполнять отделку внешних поверхностей наружных стен из материалов групп горючести Г2 - Г4, а фасадные системы не должны распространять горение.

Име. № подл.	Подп. и дата	Взам. инв. №							Лист
									45
Изм.	Коп. уч.	Лист	№ док.	Подп.	Дата	<b>ШИФР: 02/05.07.21</b>			

Требования к ограничению распространения Пожара в зданиях, сооружениях, пожарных отсеках

Части зданий, сооружений, пожарных, отсеков, а также помещения различных классов функциональной пожарной опасности должны быть разделены между собой ограждающими конструкциями с нормируемыми пределами огнестойкости и классами конструктивной пожарной опасности или противопожарными преградами. Требования к таким ограждающим конструкциям и типам противопожарных преград устанавливаются с учетом классов функциональной пожарной опасности помещений, величины пожарной нагрузки, степени огнестойкости и класса конструктивной пожарной опасности здания, сооружения, пожарного отсека.

Противопожарные стены должны возводиться на всю высоту здания или сооружения либо до противопожарных перекрытий 1-го типа и обеспечивать нераспространение пожара в смежный пожарный отсек, в том числе при одностороннем обрушении конструкций здания или сооружения со стороны очага пожара.

Места сопряжения противопожарных стен, перекрытий и перегородок с другими ограждающими конструкциями здания, сооружения, пожарного отсека должны иметь предел огнестойкости не менее предела огнестойкости сопрягаемых преград. (см. текст в предыдущей редакции)

Конструктивное исполнение мест сопряжения противопожарных стен с другими стенами зданий и сооружений должно исключать возможность распространения пожара в обход этих преград.

Окна в противопожарных преградах должны быть неоткрывающимися, а противопожарные двери и ворота должны иметь устройства для самозакрывания. Противопожарные двери, ворота, шторы, люки и клапаны, которые могут эксплуатироваться в открытом положении, должны быть оборудованы устройствами, обеспечивающими их автоматическое закрытие при пожаре.

Общая площадь проемов в противопожарных преградах не должна превышать 25 процентов их площади.

В проемах противопожарных преград, которые не могут закрываться противопожарными дверями или воротами, для сообщения между смежными помещениями категории В или Г и помещениями категории Д должно быть предусмотрено устройство открытых тамбуров, оборудованных установками автоматического пожаротушения, или должны

Име. № подл.	Подп. и дата	Взам. инв. №

Изм.	Кол. уч.	Лист	№ док.	Подп.	Дата

ШИФР: 02/05.07.21

Лист

46



быть установлены вместо дверей и ворот противопожарные шторы, экраны. Ограждающие конструкции этих тамбуров должны быть противопожарными. Противопожарные двери, ворота, люки и клапаны должны обеспечивать нормативное значение пределов огнестойкости этих конструкций. Противопожарные шторы и экраны должны выполняться из материалов группы горючести НГ.

Не допускается пересекать противопожарные стены и перекрытия 1-го типа каналами, шахтами и трубопроводами для транспортирования горючих газов, пылевоздушных смесей, жидкостей, иных веществ и материалов. В местах пересечения таких противопожарных преград каналами, шахтами и трубопроводами для транспортирования веществ и материалов, отличных от вышеуказанных, за исключением каналов систем противодымной защиты, следует предусматривать автоматические устройства, предотвращающие распространение продуктов горения по каналам, шахтам и трубопроводам.

Объемно-планировочные решения и конструктивное исполнение лестниц и лестничных клеток должны обеспечивать безопасную эвакуацию людей из зданий, сооружений при пожаре и препятствовать распространению пожара между этажами.

Инв. № подл.	Подп. и дата	Взам. инв. №							Лист
									47
Изм.	Кол. уч.	Лист	№ док.	Подп.	Дата	<b>ШИФР: 02/05.07.21</b>			

Требования пожарной безопасности к эвакуационным путям, эвакуационным и аварийным выходам

Эвакуационные пути в зданиях и сооружениях и выходы из зданий и сооружений должны обеспечивать безопасную эвакуацию людей. Расчет эвакуационных путей и выходов производится без учета применяемых в них средств пожаротушения. Размещение помещений с массовым пребыванием людей, в том числе детей и групп населения с ограниченными возможностями передвижения, и применение пожароопасных строительных материалов в конструктивных элементах путей эвакуации должны определяться техническими регламентами, принятыми в соответствии с Федеральным законом "О техническом регулировании".

К эвакуационным выходам из зданий и сооружений относятся выходы, которые ведут:

- 1) из помещений первого этажа наружу:
  - а) непосредственно;
  - б) через коридор;
  - в) через вестибюль (фойе);
  - г) через лестничную клетку;
  - д) через коридор и вестибюль (фойе);
  - е) через коридор, рекреационную площадку и лестничную клетку;
- 2) из помещений любого этажа, кроме первого:
  - а) непосредственно на лестничную клетку или на лестницу 3-го типа;
  - б) в коридор, ведущий непосредственно на лестничную клетку или на лестницу 3-го типа;
  - в) в холл (фойе), имеющий выход непосредственно на лестничную клетку или на лестницу 3-го типа;
  - г) на эксплуатируемую кровлю или на специально оборудованный участок кровли, ведущий на лестницу 3-го типа;

Эвакуационными выходами считаются также:

- 1) выходы из подвалов через общие лестничные клетки в тамбур с обособленным выходом наружу, отделенным от остальной части лестничной клетки глухой противопожарной перегородкой 1-го типа, расположенной между лестничными маршами от пола подвала до промежуточной площадки лестничных маршей между первым и вторым этажами;
- 2) выходы из фойе, гардеробных, курительных и санитарных помещений, размещенных в подвальных или цокольных этажах зданий классов Ф2, Ф3 и Ф4, в вестибюль первого этажа по отдельным лестницам 2-го

Име. № подл.	Подп. и дата	Взам. инв. №

Изм.	Кол. уч.	Лист	№ док.	Подп.	Дата

ШИФР: 02/05.07.21

Лист

48

типа;

3) выходы из помещений непосредственно на лестницу 2-го типа, в коридор или холл (фойе, вестибюль), ведущие на такую лестницу, при условии соблюдения ограничений, установленных нормативными документами по пожарной безопасности;

4) распашные двери в воротах, предназначенных для въезда (выезда) железнодорожного и автомобильного транспорта.

В проемах эвакуационных выходов запрещается устанавливать раздвижные и подъемно-опускные двери, вращающиеся двери, турникеты и другие предметы, препятствующие свободному проходу людей.

Количество и ширина эвакуационных выходов из помещений с этажей и из зданий определяются в зависимости от максимально возможного числа эвакуируемых через них людей и предельно допустимого расстояния от наиболее удаленного места возможного пребывания людей (рабочего места) до ближайшего эвакуационного выхода.

Число эвакуационных выходов из помещения должно устанавливаться в зависимости от предельно допустимого расстояния от наиболее удаленной точки (рабочего места) до ближайшего эвакуационного выхода. Число эвакуационных выходов из здания и сооружения должно быть не менее числа эвакуационных выходов с любого этажа здания и сооружения.

Длину пути эвакуации по лестнице 2-го типа в помещении следует определять равной ее утроенной высоте.

Эвакуационные пути (за исключением эвакуационных путей подземных сооружений метрополитена, горнодобывающих предприятий, шахт) не должны включать лифты, эскалаторы, а также участки, ведущие:

- 1) через коридоры с выходами из лифтовых шахт, через лифтовые холлы и тамбуры перед лифтами, если ограждающие конструкции шахт лифтов, включая двери шахт лифтов, не отвечают требованиям, предъявляемым к противопожарным преградам;
- 2) через лестничные клетки, если площадка лестничной клетки является частью коридора, а также через помещение, в котором расположена лестница 2-го типа, не являющаяся эвакуационной;

Име. № подл.	Подп. и дата	Взам. инв. №

Изм.	Кол. уч.	Лист	№ док.	Подп.	Дата



Требования пожарной безопасности к эвакуационным путям, эвакуационным и аварийным выходам

Эвакуационные пути в зданиях и сооружениях и выходы из зданий и сооружений должны обеспечивать безопасную эвакуацию людей. Расчет эвакуационных путей и выходов производится без учета применяемых в них средств пожаротушения. Размещение помещений с массовым пребыванием людей, в том числе детей и групп населения с ограниченными возможностями передвижения, и применение пожароопасных строительных материалов в конструктивных элементах путей эвакуации должны определяться техническими регламентами, принятыми в соответствии с Федеральным законом "О техническом регулировании".

К эвакуационным выходам из зданий и сооружений относятся выходы, которые ведут:

- 1) из помещений первого этажа наружу:
  - а) непосредственно;
  - б) через коридор;
  - в) через вестибюль (фойе);
  - г) через лестничную клетку;
  - д) через коридор и вестибюль (фойе);
  - е) через коридор, рекреационную площадку и лестничную клетку;
- 2) из помещений любого этажа, кроме первого:
  - а) непосредственно на лестничную клетку или на лестницу 3-го типа;
  - б) в коридор, ведущий непосредственно на лестничную клетку или на лестницу 3-го типа;
  - в) в холл (фойе), имеющий выход непосредственно на лестничную клетку или на лестницу 3-го типа;
  - г) на эксплуатируемую кровлю или на специально оборудованный участок кровли, ведущий на лестницу 3-го типа;

Эвакуационными выходами считаются также:

- 1) выходы из подвалов через общие лестничные клетки в тамбур с обособленным выходом наружу, отделенным от остальной части лестничной клетки глухой противопожарной перегородкой 1-го типа, расположенной между лестничными маршами от пола подвала до промежуточной площадки лестничных маршей между первым и вторым этажами;
- 2) выходы из фойе, гардеробных, курительных и санитарных помещений, размещенных в подвальных или цокольных этажах зданий классов Ф2, Ф3 и Ф4, в вестибюль первого этажа по отдельным лестницам 2-го

Изм.	Коп. уч.	Лист	№ док.	Подп.	Дата

Взам. инв. №

Подп. и дата

Ине. № подл.



типа;

3) выходы из помещений непосредственно на лестницу 2-го типа, в коридор или холл (фойе, вестибюль), ведущие на такую лестницу, при условии соблюдения ограничений, установленных нормативными документами по пожарной безопасности;

4) распашные двери в воротах, предназначенных для въезда (выезда) железнодорожного и автомобильного транспорта.

В проемах эвакуационных выходов запрещается устанавливать раздвижные и подъемно-опускные двери, вращающиеся двери, турникеты и другие предметы, препятствующие свободному проходу людей.

Количество и ширина эвакуационных выходов из помещений с этажей и из зданий определяются в зависимости от максимально возможного числа эвакуируемых через них людей и предельно допустимого расстояния от наиболее удаленного места возможного пребывания людей (рабочего места) до ближайшего эвакуационного выхода.

Число эвакуационных выходов из помещения должно устанавливаться в зависимости от предельно допустимого расстояния от наиболее удаленной точки (рабочего места) до ближайшего эвакуационного выхода.

Число эвакуационных выходов из здания и сооружения должно быть не менее числа эвакуационных выходов с любого этажа здания и сооружения.

Длину пути эвакуации по лестнице 2-го типа в помещении следует определять равной ее утроенной высоте.

Эвакуационные пути (за исключением эвакуационных путей подземных сооружений метрополитена, горнодобывающих предприятий, шахт) не должны включать лифты, эскалаторы, а также участки, ведущие:

- 1) через коридоры с выходами из лифтовых шахт, через лифтовые холлы и тамбуры перед лифтами, если ограждающие конструкции шахт лифтов, включая двери шахт лифтов, не отвечают требованиям, предъявляемым к противопожарным преградам;
- 2) через лестничные клетки, если площадка лестничной клетки является частью коридора, а также через помещение, в котором расположена лестница 2-го типа, не являющаяся эвакуационной;

Изн. № подл.	Подп. и дата	Взам. инв. №

Изм.	Кол. уч.	Лист	№ док.	Подп.	Дата

	<p>3) по кровле зданий и сооружений, за исключением эксплуатируемой кровли или специально оборудованного участка кровли, аналогичного эксплуатируемой кровле по конструкции; (в ред. Федерального закона от 10.07.2012 N 117-ФЗ) (см. текст в предыдущей редакции) 4) по лестницам 2-го типа, соединяющим более двух этажей (ярусов), а также ведущим из подвалов и с цокольных этажей;</p>
<p>Обеспечение деятельности пожарных подразделений</p>	<p>Для объекта должно быть обеспечено устройство: 1) пожарных проездов и подъездных путей к зданиям и сооружениям для пожарной техники, специальных или совмещенных с функциональными проездами и подъездами; 2) средств подъема личного состава подразделений пожарной охраны и пожарной техники на этажи и на кровлю зданий и сооружений; 3) противопожарного водопровода, в том числе совмещенного с хозяйственным или специального, сухотрубов и пожарных емкостей (резервуаров); В зданиях и сооружениях высотой 10 и более метров от отметки поверхности проезда пожарных машин до карниза кровли или верха наружной стены (парапета) должны предусматриваться выходы на кровлю с лестничных клеток непосредственно или через чердак либо по лестницам 3-го типа или по наружным пожарным лестницам.</p>
<p>Оснащение помещений, зданий и сооружений, оборудованных системами предусмотрена система оповещения и управления оповещения и управления людей при пожаре, автоматическими установками пожарной сигнализации в и (или) пожаротушения</p>	<p>Помещения, здания и сооружения, в которых и сооружений, оборудованных системами предусмотрена система оповещения и управления эвакуацией автоматическими установками пожарной сигнализации и (или) пожаротушения в соответствии с уровнем пожарной опасности помещений, зданий и сооружений на основе анализа пожарного риска. Перечень объектов, подлежащих оснащению указанными установками, устанавливается нормативными документами по пожарной безопасности. Автоматические установки пожарной сигнализации, пожаротушения должны быть оборудованы источниками бесперебойного электропитания.</p>

Име. № подл.	Подп. и дата	Взам. инв. №
--------------	--------------	--------------

Изм.	Кол. уч.	Лист	№ док.	Подп.	Дата	

ШИФР: 02/05.07.21

Лист

53

Требования пожарной безопасности К производственным объектам (ст.92- ст.93.1)	Не относится
Требования к размещению пожарных депо, дорогам, въездам (выездам) и проездам, источникам водоснабжения на территории производственного объекта (ст.97-ст.100)	Не относится

Име. № подл.	Подп. и дата	Взам. инв. №
--------------	--------------	--------------

Изм.	Кол. уч.	Лист	№ док.	Подп.	Дата

ШИФР: 02/05.07.21

Лист

54

### 1.6. Заключение

Заключение о соблюдении требований технических регламентов при размещении планируемого к строительству объекта капитального строительства при реализации разрешения на УРВИ составлено для участка с кадастровым номером 50:31:0040511:41, расположен в РФ, Московская область, Чеховский район, г. Чехов, ул. Центральная, 20, в связи с запросом о смене условно разрешенного вида использования земельного участка на территории Московской области в отношении земельного участка с кадастровым номером: 50:31:0040511:41 для планируемого условно разрешенного вида использования земельного участка: «Деловое управление/4.1», с установленными следующими предельными размерами земельных участков: min 1000 – max 100 000(кв.м), с соблюдением требований технических регламентов: Федеральный закон «Технический регламент о безопасности зданий и сооружений» от 30.12.2009 N 384-ФЗ, Федеральный закон «Технический регламент. О требованиях пожарной безопасности» от 22.07.2008 N 123-ФЗ».

Использование объекта капитального строительства с кадастровым номером: 50:31:0040511:600, площадью 1384,3 кв. м, расположенного на земельном участке с кадастровым номером 50:31:0040511:41, осуществляется в соответствии с требованиями технических регламентов, норм и правил, предъявляемым к жилым домам. Использование объекта капитального строительства с кадастровым номером: 50:31:0040511:600 как офисное помещение не приведет к нарушению технических регламентов Российской Федерации, а также требованиям градостроительных, строительных, санитарно-эпидемиологических, противопожарных и иных норм и правил, установленных законодательством Российской Федерации.

Объект капитального строительства с кадастровым номером 50:31:0040511:600, площадью 1384 кв. м, расположенный на данном земельном участке может использоваться под Офисные помещения.

Име. № подл.	Подп. и дата	Взам. инв. №

Изм.	Кол. уч.	Лист	№ док.	Подп.	Дата

ШИФР: 02/05.07.21

Лист

55

## ПРИЛОЖЕНИЯ

Инв. № подл.	Подп. и дата	Взам. инв. №							Лист
Изм.	Кол. уч.	Лист	№ док.	Подп.	Дата				55
						<b>ШИФР: 02/05.07.21</b>			



Выписка из Единого государственного реестра недвижимости об основных характеристиках и зарегистрированных правах на объект недвижимости

Сведения об основных характеристиках объекта недвижимости

В Единый государственный реестр недвижимости внесены следующие сведения:

Раздел 1 Лист 1

Здание			
вид объекта недвижимости			
Лист № 1 раздела 1	Всего листов раздела 1: 1	Всего разделов: 3	Всего листов выписки: 3
21 мая 2021г.			
Кадастровый номер:	50:31:0040511:600		
Номер кадастрового квартала:	50:31:0040511		
Дата присвоения кадастрового номера:	21.05.2021		
Ранее присвоенный государственный учетный номер:	данные отсутствуют		
Адрес:	Российская Федерация, Московская область, городской округ Чехов, улица Центральная		
Площадь:	1384.3		
Назначение:	Жилое		
Наименование:	Жилой дом		
Количество этажей, в том числе подземных этажей:	3, в том числе подземных 0		
Год ввода в эксплуатацию по завершении строительства:	данные отсутствуют		
Год завершения строительства:	2020		
Кадастровая стоимость, руб:	не определена		
Кадастровые номера иных объектов недвижимости, в пределах которых расположен объект недвижимости:	50:31:0040511:41		
Кадастровые номера помещений, машино-мест, расположенных в здании или сооружении:	данные отсутствуют		
Виды разрешенного использования:	для индивидуального жилищного строительства		
Статус записи об объекте недвижимости:	Сведения об объекте недвижимости имеют статус "актуальные"		
Особые отметки:	Сведения, необходимые для заполнения раздела: 5 - План расположения помещения, машино-места на этаже (плане этажа), отсутствуют.		
Получатель выписки:	Муравьев Александр Сергеевич (представитель правообладателя), Правообладатель: Витер Виктория Викторовна		

полное наименование должности	подпись	инициалы, фамилия
-------------------------------	---------	-------------------

М.П.

Выписка из Единого государственного реестра недвижимости об основных характеристиках и зарегистрированных правах на объект недвижимости  
Сведения о зарегистрированных правах

Здание			
вид объекта недвижимости			
Лист № 1 раздела 2	Всего листов раздела 2: 1	Всего разделов: 3	Всего листов выписки: 3
21 мая 2021г.			
Кадастровый номер:		50:31:0040511:600	

1	Правообладатель (правообладатели):	1.1	Витер Виктория Викторовна, 22.04.1966, Российская Федерация, СНИЛС 08431280551 Паспорт гражданина Российской Федерации серия 4611 №416816, выдан 07.05.2011, ОУФМС России по Московской обл. по Чеховскому муниципальному р-ну
2	Вид, номер, дата и время государственной регистрации права:	2.1	Собственность 50:31:0040511:600-50/215/2021-1 21.05.2021 09:53:21
3	Документы-основания	3.1	Договор купли-продажи земельного участка, выдан 11.02.2020
4	Ограничение прав и обременение объекта недвижимости:	не зарегистрировано	
5	Заявленные в судебном порядке права требования:	данные отсутствуют	
6	Сведения о возражении в отношении зарегистрированного права:	данные отсутствуют	
7	Сведения о наличии решения об изъятии объекта недвижимости для государственных и муниципальных нужд:	данные отсутствуют	
8	Сведения о невозможности государственной регистрации без личного участия правообладателя или его законного представителя:	данные отсутствуют	
9	Правопритязания и сведения о наличии поступивших, но не рассмотренных заявлений о проведении государственной регистрации права (перехода, прекращения права), ограничения права или обременения объекта недвижимости, сделки в отношении объекта недвижимости:	отсутствуют	

полное наименование должности	подпись	инициалы, фамилия
-------------------------------	---------	-------------------

М.П.

Выписка из Единого государственного реестра недвижимости об основных характеристиках и зарегистрированных правах на объект недвижимости  
 Описание местоположения объекта недвижимости

Здание			
вид объекта недвижимости			

Лист № 1 раздела 4	Всего листов раздела 4: 1	Всего разделов: 3	Всего листов выписки: 3
--------------------	---------------------------	-------------------	-------------------------

21 мая 2021г.	
Кадастровый номер:	50:31:0040511:600

Схема расположения объекта недвижимости (части объекта недвижимости) на земельном участке(ах)

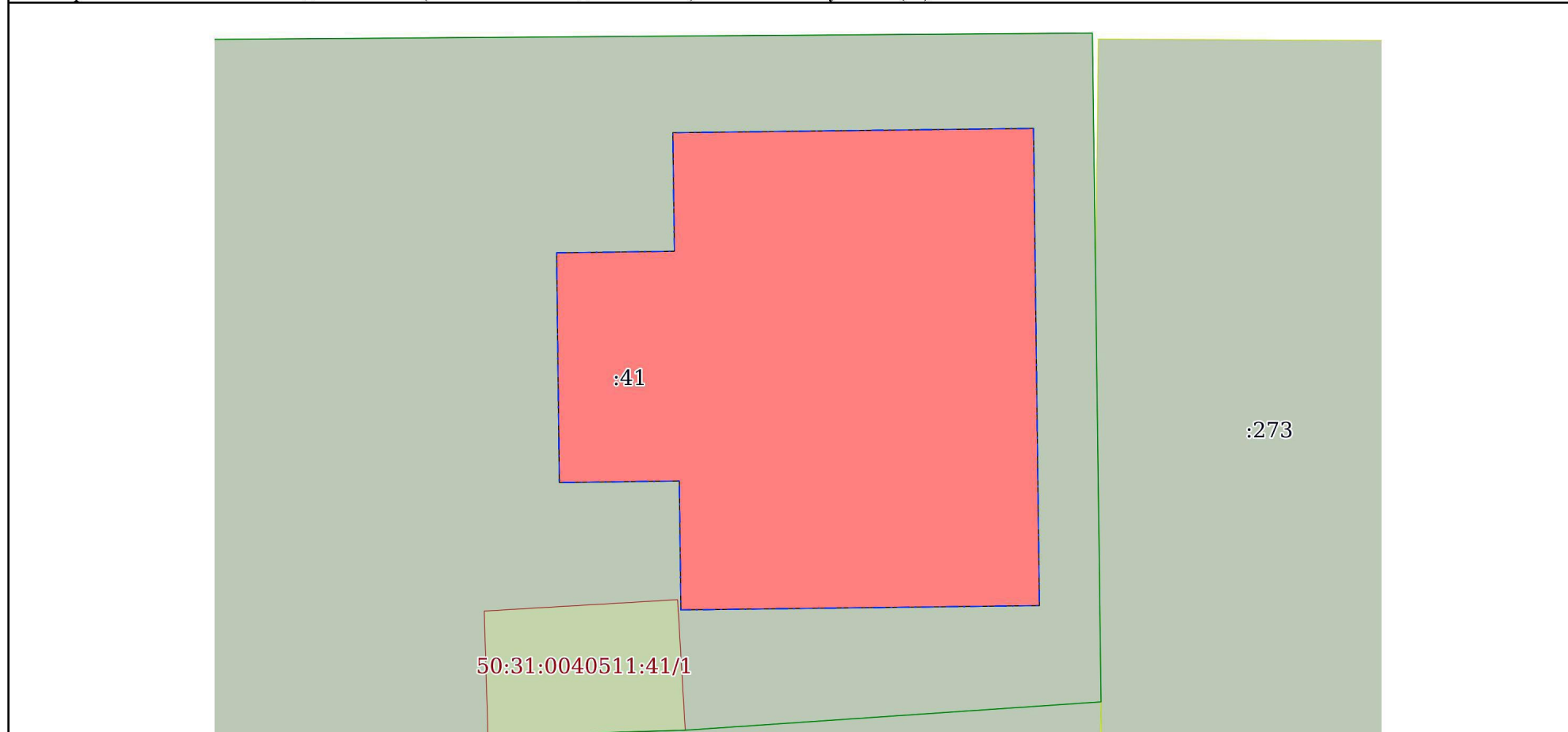

Масштаб 1:300	Условные обозначения:		
---------------	-----------------------	--	--

полное наименование должности	подпись	инициалы, фамилия
-------------------------------	---------	-------------------

М.П.

## Информация об электронных подписях документа

ДОКУМЕНТ ПОДПИСАН ЭЛЕКТРОННОЙ ПОДПИСЬЮ	
Дата подписи	<b>21.05.2021 12:10:29 UTC</b> по времени на компьютере подписанта
Сертификат #	<b>02EE91B600F4AC2BBF48A01A5B180670A2</b> выдан ФГБУ "ФКП Росреестра" *
Владелец	Росреестр ИНН: 007706560536, ОГРН: 1047796940465
Действителен	с 23.03.2021 10:54:43 по 23.06.2022 11:04:43 UTC

**ФЕДЕРАЛЬНАЯ СЛУЖБА  
ГОСУДАРСТВЕННОЙ РЕГИСТРАЦИИ,  
КАДАСТРА И КАРТОГРАФИИ  
(РОСРЕЕСТР)**

Федеральное государственное бюджетное учреждение  
«Федеральный научно-технический центр  
геодезии, картографии и инфраструктуры  
пространственных данных»

(ФГБУ «Центр геодезии, картографии и ИПД»)

Юридический адрес: Волгоградский проспект, д. 45, стр. 1  
Москва, Россия, 109316

Почтовый адрес: Онежская ул., д. 26, стр.1,2  
Москва, Россия, 125413

Тел: +7(495) 456-91-71 факс: +7(495) 456-91-42

E-mail: info@nsdi.rosreestr.ru

ОГРН 1137746612068; ИНН 7722814241

Индивидуальному  
предпринимателю

Муравьеву А.С.

ул. Авиаторов, д. 8, кв. 116,  
г. Москва, 119619

duid@list.ru

27.05.2020 № 110/5660

на № \_\_\_\_\_ от \_\_\_\_\_

О выдаче материалов на основании  
заявления от 14.04.2020 г. вх. № 170-1711/2020

**ВЫПИСКА**

координат из каталога геодезических пунктов в МСК-50

№ п/п	Индекс пункта	Название пункта, тип знака	Класс	Координаты X (м)	Координаты Y (м)
1	O3636234	Стариково, пир.	2	499 815,59	1 255 735,08
2	O3732327	Гульнево, пир.	3	515 954,30	2 178 202,10
3	O3732224	Мышецкое, пир.	2	500 863,54	2 179 206,54
4	N3709305	Аргуново, пир.	3	416 954,34	2 243 565,05
5	N3702266	Быково, сигн.	1	437 739,74	2 195 666,93
6	N3703106	Жироскино, пир.	1	426 637,97	2 221 358,60
7	N3701225	Могутово, пир.	2	424 037,47	2 148 672,32
8	O3732211	Кулебякино, сигн.	2	555 023,24	2 219 056,20
9	O3726230	Колбасино, пир.	2	590 123,39	2 215 634,60
10	N3708314	Волосово, пир.	3	392 027,00	2 183 327,09
11	N3701310	Ламаново, пир.	3	481 542,37	2 155 785,67
12	N3702241	Бородки, сигн.	1	457 975,97	2 169 405,09
13	N3703347	Аринино, пир.	3	448 368,95	2 258 500,16

Выписка произведена в соответствии с заявлением от 14.04.2020 г. № 170-1711/2020 о предоставлении пространственных данных и материалов, содержащихся в федеральном фонде пространственных данных, и договором от 15.05.2020 г. № 11217/2020 о предоставлении пространственных данных и материалов, не являющихся объектами авторского права, содержащихся в федеральном фонде пространственных данных.

В соответствии с пунктом 5.7 указанного договора, один экземпляр подписанного и заверенного оттиском печати (при наличии печати) акта приема-передачи пространственных данных и материалов необходимо направить в ФГБУ «Центр геодезии, картографии и ИПД» (125413, г. Москва, ул. Онежская, д. 26, стр. 1, 2).

Приложение: Акт приема-передачи на 1 л. в 2 экз.

Начальник управления: \_\_\_\_\_

  
(подпись) Е.В. Надеждин  
(инициалы, фамилия)

Выписку подготовил: \_\_\_\_\_

  
(подпись) А.А. Качалов  
(инициалы, фамилия)



**Акт приема-передачи пространственных данных и материалов**

от «27» МАЯ 2020 года

Федеральное государственное бюджетное учреждение «Федеральный научно-технический центр геодезии, картографии и инфраструктуры пространственных данных» (ФГБУ «Центр геодезии, картографии и ИПД»), именуемое в дальнейшем «Исполнитель», в лице начальника управления обеспечения хранения Федерального фонда пространственных данных Надеждина Евгения Вячеславовича, действующего на основании доверенности № Д/3 от 09.01.2020, с одной стороны, и Индивидуальный предприниматель Муравьев Александр Сергеевич (ИП Муравьев А.С.), именуемый в дальнейшем «Заявитель», с другой стороны, вместе именуемые «Стороны» и каждый в отдельности «Сторона», составили настоящий Акт в соответствии с договором о предоставлении пространственных данных и материалов, не являющихся объектами авторского права, содержащихся в федеральном фонде пространственных данных № 11217/2020 от «15» мая 2020 года (далее – Договор).

№п/п	Вид работ, выполняемых при предоставлении данных и материалов	Единица измерения	Количество единиц измерения	Цена (тариф) за единицу измерения, руб.	Общая стоимость, руб.
1.	Подбор пространственных данных и материалов	1 пункт	13	200,00	2600,00
2.	Печать на бумаге подобранных пространственных данных и материалов	1 лист	1	27,00	27,00
3.	Отправление по почте	1 почтовое отправление	1	63,60	63,60
4.	Отправление по электронной почте	1 файл	1	30,00	30,00
Стоимость оказания услуг, включая НДС (20%) – 453,43 руб.				<b>2720,60</b>	

1. Вышеперечисленные услуги по предоставлению пространственных данных и материалов, содержащихся в федеральном фонде пространственных данных, оказаны согласно Договору своевременно в необходимом объеме и в соответствии с требованиями, установленными Договором к их качеству. Заявитель претензий по объему, качеству и срокам оказания услуг не имеет.

2. Согласно Договору, общая стоимость оказанных услуг составляет 2 720 (две тысячи семьсот двадцать) рублей 60 копеек, в том числе НДС (20%) 453 (четыреста пятьдесят три) рубля 43 копейки.

3. Настоящий Акт составлен в двух экземплярах, по одному для Исполнителя и Заявителя.

**Заявитель:**

Индивидуальный предприниматель Муравьев Александр Сергеевич  
(ИП Муравьев А.С.)

Юридический адрес: 119619, г. Москва, ул. Авиаторов, д.8, кв.116

Почтовый адрес: 119619, г. Москва, ул. Авиаторов, д.8, кв.116

ИНН: 773127852245

ОГРНИП: 319774600266735

**ИП Муравьев А.С.**

\_\_\_\_\_/А.С. Муравьев /  
М.п.

**Исполнитель:**

Федеральное государственное бюджетное учреждение «Федеральный научно-технический центр геодезии, картографии и инфраструктуры пространственных данных»  
(ФГБУ «Центр геодезии, картографии и ИПД»)

Юридический адрес: 109316, г. Москва, Волгоградский пр-т, д. 45, стр. 1

Почтовый адрес: 125413, г. Москва, ул. Онежская, д. 26, стр. 1,2

ИНН: 7722814241

КПП: 772201001

ОГРН: 1137746612068

**Начальник управления обеспечения хранения  
Федерального фонда пространственных данных  
ФГБУ «Центр геодезии,  
картографии и ИПД»**



М.п.

\_\_\_\_\_/Е.В. Надеждин /



**Акт приема-передачи пространственных данных и материалов**

от «27» МАЯ 2020 года

Федеральное государственное бюджетное учреждение «Федеральный научно-технический центр геодезии, картографии и инфраструктуры пространственных данных» (ФГБУ «Центр геодезии, картографии и ИПД»), именуемое в дальнейшем «Исполнитель», в лице начальника управления обеспечения хранения Федерального фонда пространственных данных Надеждина Евгения Вячеславовича, действующего на основании доверенности № Д/3 от 09.01.2020, с одной стороны, и Индивидуальный предприниматель Муравьев Александр Сергеевич (ИП Муравьев А.С.), именуемый в дальнейшем «Заявитель», с другой стороны, вместе именуемые «Стороны» и каждый в отдельности «Сторона», составили настоящий Акт в соответствии с договором о предоставлении пространственных данных и материалов, не являющихся объектами авторского права, содержащихся в федеральном фонде пространственных данных № 11217/2020 от «15» мая 2020 года (далее – Договор).

№п/п	Вид работ, выполняемых при предоставлении данных и материалов	Единица измерения	Количество единиц измерения	Цена (тариф) за единицу измерения, руб.	Общая стоимость, руб.
1.	Подбор пространственных данных и материалов	1 пункт	13	200,00	2600,00
2.	Печать на бумаге подобранных пространственных данных и материалов	1 лист	1	27,00	27,00
3.	Отправление по почте	1 почтовое отправление	1	63,60	63,60
4.	Отправление по электронной почте	1 файл	1	30,00	30,00
Стоимость оказания услуг, включая НДС (20%) – 453,43 руб.				<b>2720,60</b>	

1. Вышеперечисленные услуги по предоставлению пространственных данных и материалов, содержащихся в федеральном фонде пространственных данных, оказаны согласно Договору своевременно в необходимом объеме и в соответствии с требованиями, установленными Договором к их качеству. Заявитель претензий по объему, качеству и срокам оказания услуг не имеет.

2. Согласно Договору, общая стоимость оказанных услуг составляет 2 720 (две тысячи семьсот двадцать) рублей 60 копеек, в том числе НДС (20%) 453 (четыреста пятьдесят три) рубля 43 копейки.

3. Настоящий Акт составлен в двух экземплярах, по одному для Исполнителя и Заявителя.

Заявитель:

Исполнитель:

Индивидуальный предприниматель Муравьев Александр Сергеевич (ИП Муравьев А.С.)	Федеральное государственное бюджетное учреждение «Федеральный научно-технический центр геодезии, картографии и инфраструктуры пространственных данных» (ФГБУ «Центр геодезии, картографии и ИПД»)
Юридический адрес: 119619, г. Москва, ул. Авиаторов, д. 8, кв. 116	Юридический адрес: 109316, г. Москва, Волгоградский пр-т, д. 45, стр. 1
Почтовый адрес: 119619, г. Москва, ул. Авиаторов, д. 8, кв. 116	Почтовый адрес: 125413, г. Москва, ул. Онежская, д. 26, стр. 1, 2
ИНН: 773127852245	ИНН: 7722814241
ОГРНИП: 319774600266735	КПП: 772201001
	ОГРН: 1137746612068
<b>ИП Муравьев А.С.</b>	<b>Начальник управления обеспечения хранения Федерального фонда пространственных данных ФГБУ «Центр геодезии, картографии и ИПД»</b>
_____/А.С. Муравьев / М.П.	 _____/Е.В. Надеждин / М.П.

Администрация городского округа Чехов Московской области  
(наименование уполномоченного на выдачу разрешений на строительство органа местного самоуправления)

Серийный номер: 0171C8D700FFAA318548527929DA6AC4C  
Действителен с: 08.11.2019 08:26:48 UTC  
Действителен до: 08.11.2020 08:36:48 UTC  
Владелец: Администрация городского округа Чехов  
Чудайкина Ольга Ивановна

Электронный документ на бумажном носителе предоставил  
МКУ «Многофункциональный центр предоставления  
государственных и муниципальных услуг городского округа  
Чехов»  
Московская область, г. Чехов, Советская площадь, Д. 3  
Ведущий специалист: Валикина В.Н.  
04.03.2020г. 9:38



Кому:  
Витер Виктория Викторовна,  
-  
Почтовый адрес:  
-  
Адрес электронной почты (при  
наличии):  
[vitervv@mail.ru](mailto:vitervv@mail.ru)

Уведомление

о соответствии указанных в уведомлении о планируемых  
строительстве или реконструкции объекта индивидуального жилищного  
строительства или садового дома параметров объекта индивидуального  
жилищного строительства или садового дома установленным параметрам  
и допустимости размещения объекта индивидуального жилищного  
строительства или садового дома на земельном участке

03.03.2020

№ UV-50-62-195-2020

По результатам рассмотрения уведомления о планируемом строительстве объекта индивидуального жилищного строительства (далее - уведомление),

направленного

(дата направления уведомления) 26.02.2020

зарегистрированного

(дата и номер регистрации уведомления) P001-8836084477-33975934

уведомляем о соответствии указанных в уведомлении параметров объекта индивидуального жилищного строительства установленным параметрам и допустимости размещения объекта индивидуального жилищного строительства на земельном участке

Московская область, Чеховский район, г. Чехов, ул. Центральная, 20 50:31:0040511:41

(кадастровый номер земельного участка (при наличии), адрес или описание местоположения земельного участка)

Начальник отдела  
архитектуры и  
градостроительства

(должность уполномоченного лица  
органа местного самоуправления)



(электронная подпись)

Чудайкина О.И.

(расшифровка подписи)



Администрация городского округа Чехов Московской области  
(наименование уполномоченного на выдачу разрешений на строительство органа местного самоуправления)

Кому:  
Витер Виктория Викторовна,

Почтовый адрес:

Адрес электронной почты (при наличии):  
duid@list.ru

Уведомление

о соответствии построенных или реконструированных объекта индивидуального жилищного строительства или садового дома требованиям законодательства о градостроительной деятельности

03.03.2021

№ UV-50-62-131-2021

По результатам рассмотрения уведомления об окончании строительства объекта индивидуального жилищного строительства (далее - уведомление),

направленного

(дата направления уведомления) 01.03.2021

зарегистрированного

(дата и номер регистрации уведомления) - P001-8836084477-43208586

уведомляем о соответствии построенного

(построенного или реконструированного)

объекта индивидуального жилищного строительства,

(объекта индивидуального жилищного строительства или садового дома)

указанного в уведомлении и расположенного на земельном участке

Московская обл., городской округ Чехов, г. Чехов, ул. Центральная, д. 20  
50:31:0040511:41 .

(кадастровый номер земельного участка (при наличии), адрес или описание местоположения земельного участка)

требованиям законодательства о градостроительной деятельности.

Начальник управления  
архитектуры Администрации  
городского округа Чехов  
(должность уполномоченного лица)



(электронная подпись)

О.И. Чудайкина

(расшифровка подписи)

**Уведомление об окончании строительства или реконструкции объекта индивидуального жилищного строительства или садового дома**

«01» марта 2021 г.

Чехов

(наименование уполномоченного на выдачу разрешений на строительство федерального органа исполнительной власти, органа исполнительной власти субъекта Российской Федерации, органа местного самоуправления)

**1. Сведения о застройщике**

1.1	Сведения о физическом лице, в случае если застройщиком является физическое лицо:	
1.1.1	Фамилия, имя, отчество (при наличии)	Витер Виктория Викторовна
1.1.2	Место жительства	Российская Федерация Москва г. г. Москва
1.1.3	Реквизиты документа, удостоверяющего личность	Паспорт гражданина РФ 46 11 416816 07.05.2011 ОУФМС России по Московской обл. по Чеховскому муниципальному р-ну 500- 173
1.2	Сведения о юридическом лице, в случае если застройщиком является юридическое лицо:	
1.2.1	Наименование	
1.2.2	Место нахождения	
1.2.3	Государственный регистрационный номер записи о государственной регистрации юридического лица в едином государственном реестре юридических лиц, за исключением случая, если заявителем является иностранное юридическое лицо	
1.2.4	Идентификационный номер налогоплательщика, за исключением случая, если заявителем является иностранное юридическое лицо	

**2. Сведения о земельном участке**

2.1	Кадастровый номер земельного участка (при наличии)	50:31:0040511:41
2.2	Адрес или описание местоположения земельного участка	Российская Федерация, Московская обл., Чеховский р-н (Московская область, г.Чехов, ул.Центральная, д.20)
2.3	Сведения о праве застройщика на земельный участок	Выписка из ЕГРН Б/н

	(правоустанавливающие документы)	19.02.2020 Управление Росреестра по Московской области
2.4	Сведения о наличии прав иных лиц на земельный участок (при наличии)	Нет
2.5	Сведения о виде разрешенного использования земельного участка	Для индивидуального жилищного строительства

### 3. Сведения об объекте капитального строительства

3.1	Сведения о виде разрешенного использования объекта капитального строительства (объект индивидуального жилищного строительства или садовый дом)	Объект индивидуального жилищного строительства
3.2	Цель подачи уведомления (строительство или реконструкция)	Строительство
3.3	Сведения о параметрах:	
3.3.1	Количество надземных этажей	3
3.3.2	Высота	11,2
3.3.3	Сведения об отступах от границ земельного участка	3,05;4,8;21,5;5,1
3.3.4	Площадь застройки	512,94

4. Схематичное изображение построенного или реконструированного объекта капитального строительства на земельном участке

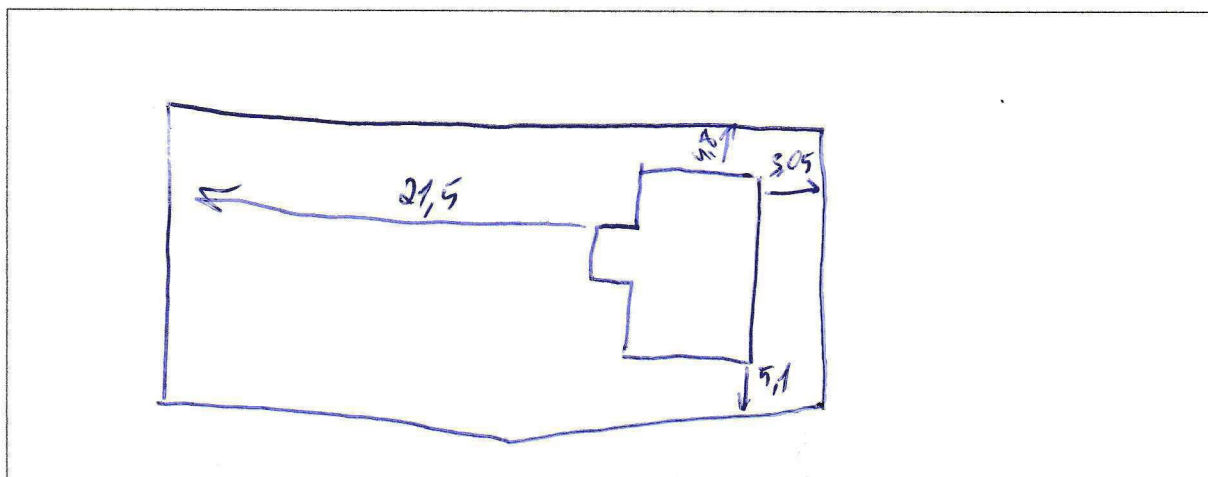

Почтовый адрес и (или) адрес электронной почты для связи:

+7(926)5639554 duid@list.ru

Уведомление о соответствии построенных или реконструированных объекта индивидуального жилищного строительства или садового дома требованиям законодательства о градостроительной деятельности либо о несоответствии построенных или реконструированных объекта индивидуального жилищного строительства или садового дома требованиям законодательства о градостроительной деятельности



прошу направить следующим способом:

(путем направления на почтовый адрес и (или) адрес электронной почты или нарочным в уполномоченном на выдачу разрешений на строительство федеральном органе исполнительной власти, органе исполнительной власти субъекта Российской Федерации или органе местного самоуправления, в том числе через многофункциональный центр)

Настоящим уведомлением подтверждаю, что Объект индивидуального жилищного строительства

(объект индивидуального жилищного строительства или садовый дом)

не предназначен для раздела на самостоятельные объекты недвижимости, а также оплату государственной пошлины за осуществление государственной регистрации прав \_\_\_\_\_.

(реквизиты платежного документа)

Настоящим уведомлением я Витер Виктория Викторовна (фамилия, имя, отчество (при наличии) даю согласие на обработку персональных данных (в случае если застройщиком является физическое лицо)

*по согласованию от  
02.02.2021 № 50 АБ 4840129*

(должность, в случае если застройщиком является юридическое лицо)

(подпись)

(расшифровка подписи)

М.П.  
(при наличии)

К настоящему уведомлению прилагается:

..

(документы, предусмотренные частью 16 статьи 55 Градостроительного кодекса Российской Федерации (Собрание законодательства Российской Федерации, 2005, N 1, ст. 16; 2006, N 31, ст. 3442; N 52, ст. 5498; 2008, N 20, ст. 2251; N 30, ст. 3616; 2009, N 48, ст. 5711; 2010, N 31, ст. 4195; 2011, N 13, ст. 1688; N 27, ст. 3880; N 30, ст. 4591; N 49, ст. 7015; 2012, N 26, ст. 3446; 2014, N 43, ст. 5799; 2015, N 29, ст. 4342, 4378; 2016, N 1, ст. 79; 2016, N 26, ст. 3867; 2016, N 27, ст. 4294, 4303, 4305, 4306; 2016, N 52, ст. 7494; 2018, N 32, ст. 5133, 5134, 5135)



Эскизный проект  
индивидуального жилого дома  
расположенного по адресу: Московская обл.,  
ГО Чеховский, г.Чехов, ул.Центральная д.20

2020 г.

План на отм. ±0.00

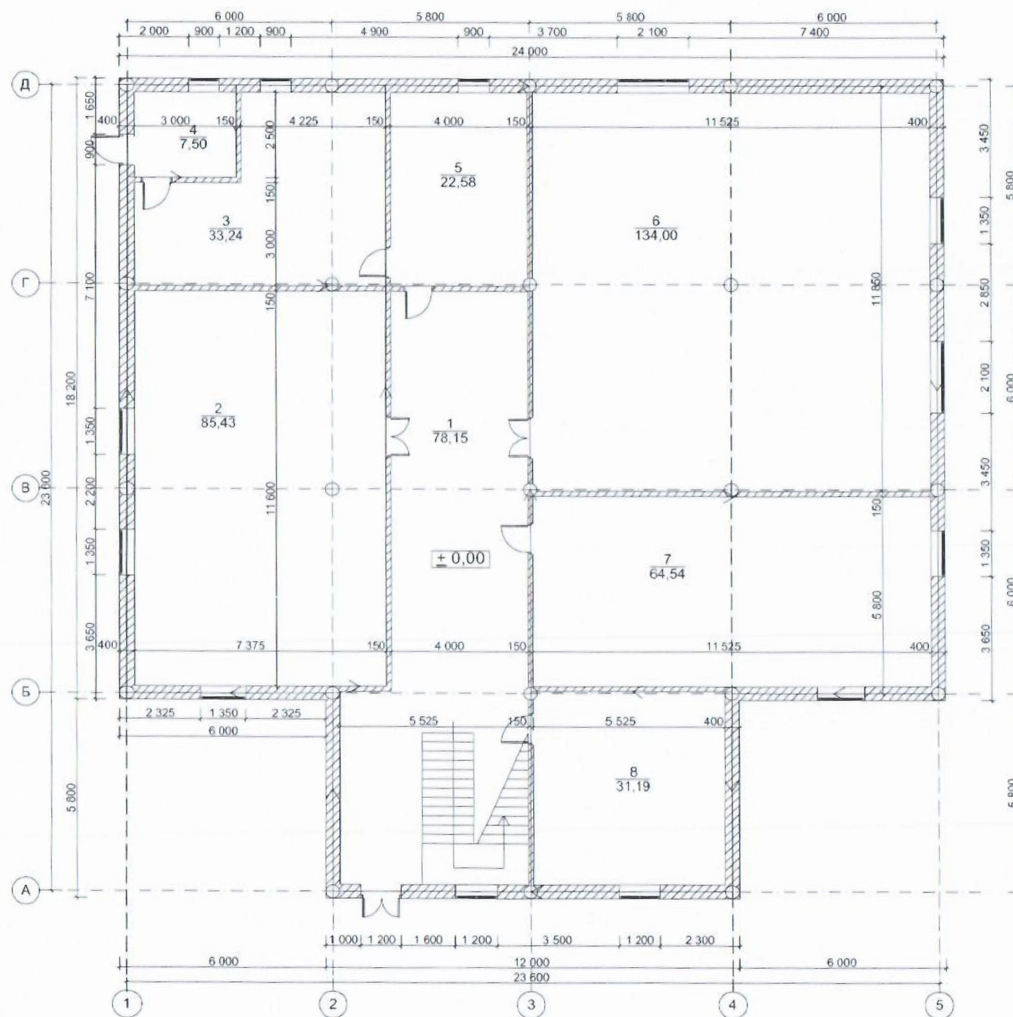

Экспликация			
№п/п	Наименование	Площ. кв.м	Прим.
1	Холл	78,15	
2	Кухня - столовая	85,43	
3	Постирочная	33,24	
4	Котельная	7,5	
5	Санузел	22,58	
6	Гостинная	134,0	
7	Бильярдная	2,34	
8	Гардеробная	2,73	

План на отм. +3.50

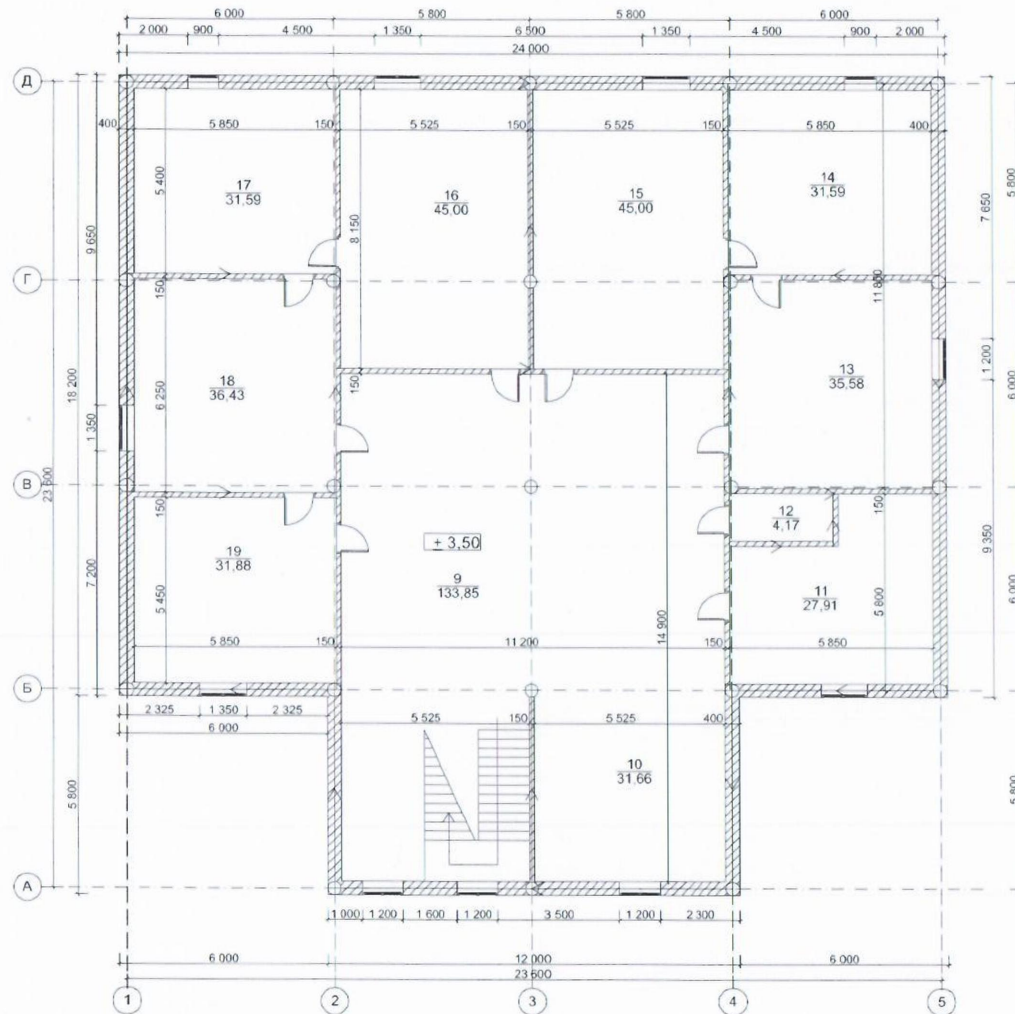

Экспликация			
№п/п	Наименование	Площ. кв.м	Прим.
9	Холл	138,85	
10	Тренажерная	31,66	
11	Спальная	27,91	
12	Санузел	4,17	
13	Спальная	35,58	
14	Ванная	31,59	
15	Детская	45,0	
16	Кабинет	45,0	
17	Ванная	31,59	
18	Спальная	36,43	
19	Гардеробная	31,88	

План кровли

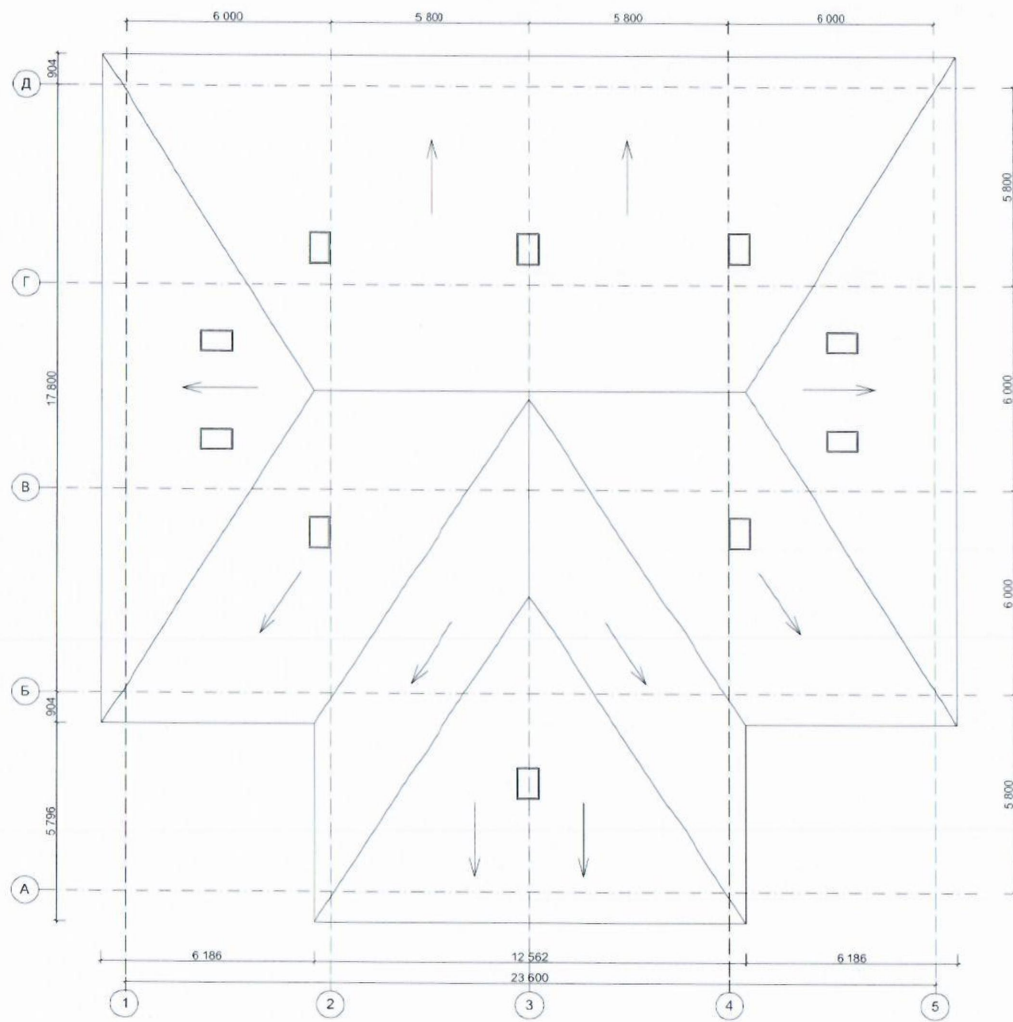



Фасад в осях 1-5

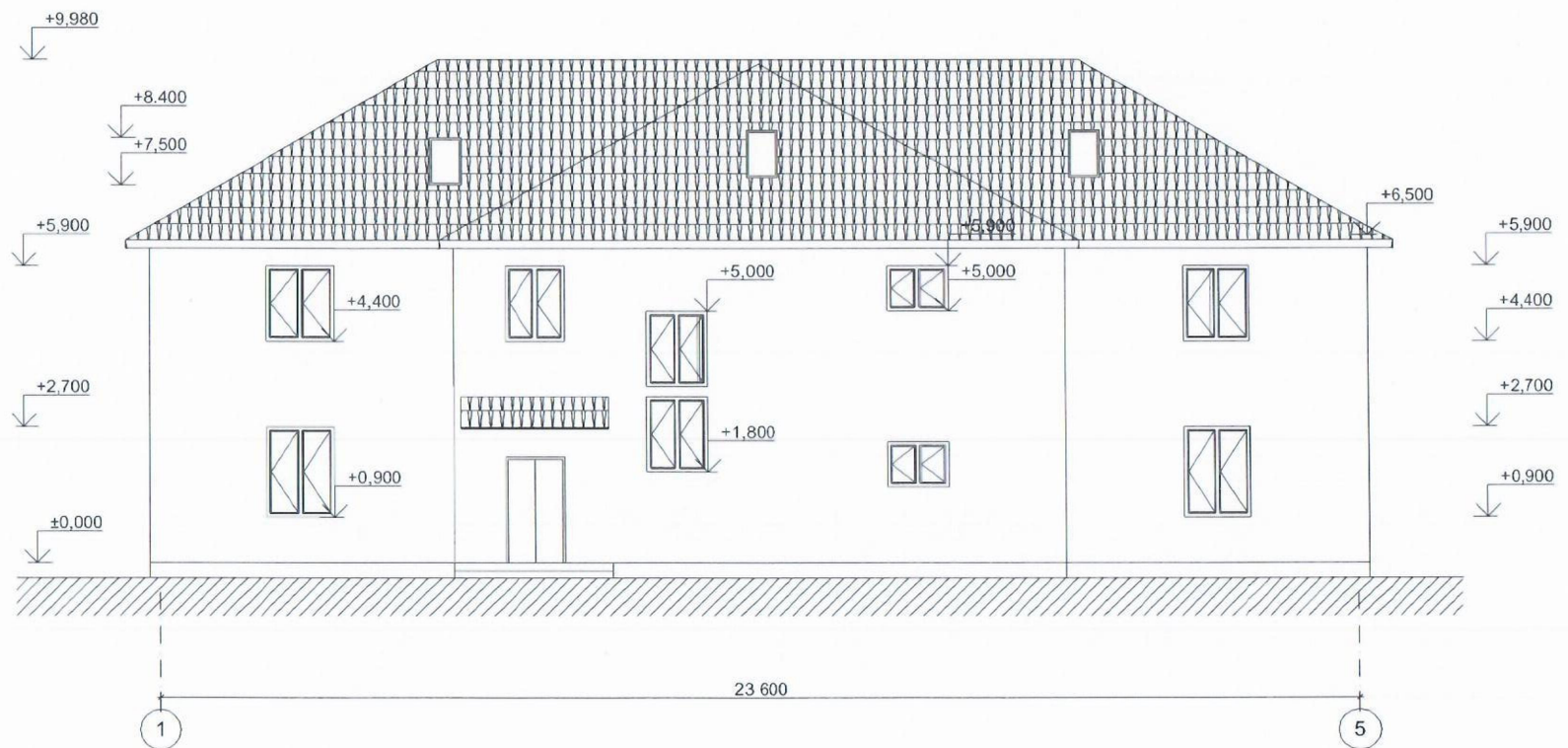

Фасад в осях 5-1

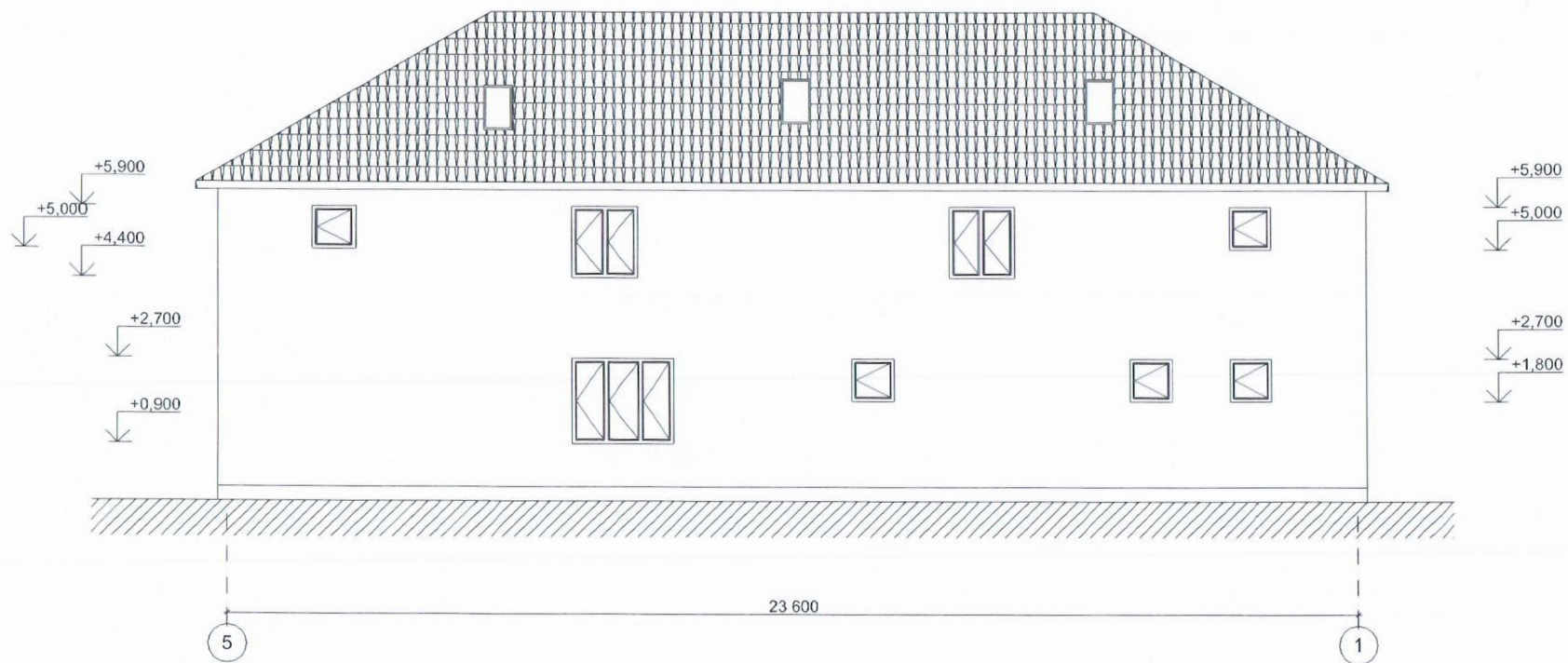



Фасад в осях Д-А

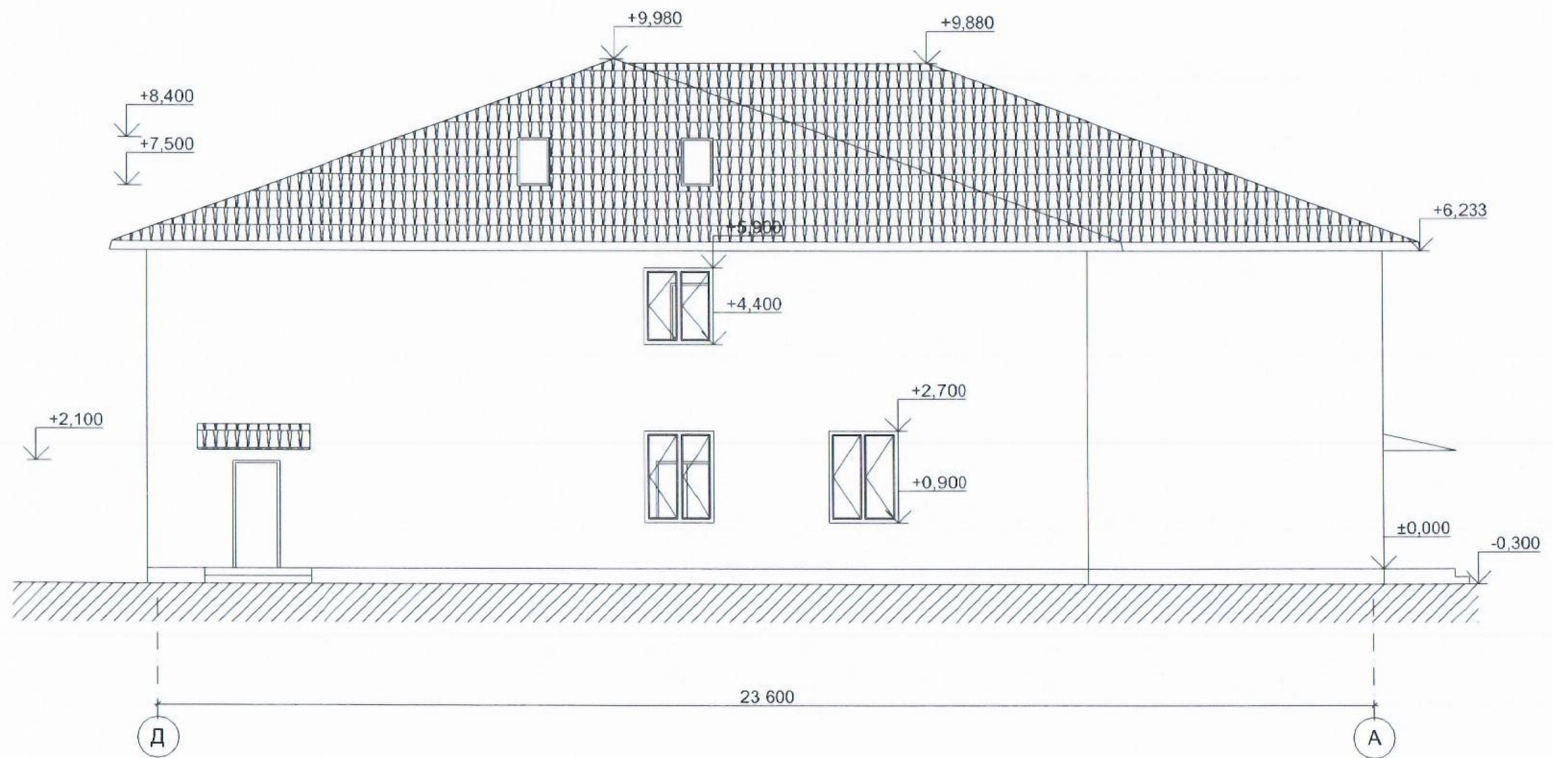

Фасад в осях А-Д

